盛京時報

陰曆五月十日

昭和六年六月廿五日

中日紀念休刊

發行人 佐原篤介
編輯人 菊池貞二
印刷人 東光明
發行所 盛京時報社 奉天鈴田町九番地
大阪市北區 盛京時報支社
大連 盛京時報支社

時論

綏遠民生渠告成

綏遠民生渠。發起於民國十七年大旱時代。因爲大災的教訓。施用以工代賑方法。開鑿渠道。既可救濟災民。又可防旱。遂由地方會議決定開渠。幹渠一道。由磴拉[illegible]。橫斷大黑河。到托克托縣城南入黃河。因此也叫做磴托渠。這是一百九十五里的渠工。

第一期。是地方自[illegible]。第二期。是十八年八月由華洋義賑會訂立合同接辦。第三期。則由地方協助。以工[illegible]方法。補義賑會的困難。更加以李培基王靖國傅作義諸軍士。實行協助。始能告今日的成功。

在北方各區域中。尤其是綏遠。土地十分[illegible]。除掉河套一帶。及附近山麓地方。得以引水灌溉耕種外。大半都須仰賴天雨。才能下種。一遇天旱。[illegible]却是天賜[illegible]。而[illegible]不調。收[illegible]起黃河來。[illegible]。水勢太急。容易[illegible]容易[illegible]。若不利用黃河。時他有利[illegible]。只有開渠一法。這法子是很古的。

據當時估計。民生渠的利益。幹渠一道。支渠二十六道。包括土地四萬[illegible]頃。水力能直接灌溉的。至少也有二萬四五千頃。[illegible]畝收[illegible]七斗。按二萬四千頃計算。收穫一百六十萬石。以五元計算。便有八百萬的鉅數。綏遠不過二百萬人口。這條托渠[illegible]能成功。便可有一半解決希望。況且幹支渠依計畫。每步栽一楊柳。可栽三十萬棵。這造林的利益。也很大。

不過。就是近告成時。是否按照計畫。二十六支渠。三十萬棵柳樹。在未得報告時。不能妄斷。而且經過三個時期。[illegible]屢次平安[illegible]出。大概[illegible]項在所用款項。有一百萬元左右。這宗大款。將來純由永利方面[illegible]還。負担不能說不重。再者。這三個階段中。由地方。而義賑會。而軍隊。所有作成土方和水閘橋梁防堤等等一切工程。有無按照預算的路線和計畫。也不能斷言。大概除却正式報告外。尚須看通渠後。經過雨季後。成績如何？再議。此時也不能太樂觀。然而對於這偉大的渠工。三年的努力。實在的有關民生成績。我們照終致以謝意的賀[illegible]。

我們以爲。目下最重要的問題。是農村問題。政府和社會人士。若想解决一切。非真利民間去不可。而貧窮[illegible]年政治上討論和打仗。成績太多。[illegible]

[illegible]

南京專電。[illegible]北方[illegible]。[illegible]以[illegible]鄉村工作的。

八十三歲整 (傲)

滬上「地皮大王」猶太富豪哈同(S. A. Hardoon)逝世矣。享年八十三歲。旅滬六十三年。遺產計一萬萬兩。今年三月、適值總理逝世紀念日。有南方某主席開口致祝曰。「今天是我們總理的逝世誕辰！」一時傳爲笑柄。詎知哈同竟於誕辰與世長辭。眞是「逝世誕辰」。亦云奇矣。猶太人計算嚴密。大約還值八十三歲整！而上天國去了。

辦公室夫人 (傲)

爲老爺看報寫信者。歐美有「代筆司徒」(Typist)。多由年青貌美之少婦擔任之。近年歐美輿論爲「辦公室夫人」(Office Wife)。已稱爲「夫人」。則其在「辦公」以外。亦能「辦私」。不問可知。一言以蔽之。姿侍耳。

頃閱大名鼎鼎之遼寧報界。頓覺學壇「化突」。不但代老爺閱報寫信。且其餘種種特別。無所不至。至其[illegible]備本來。以身許老爺之能[illegible]。則直駕北美「辦公室夫人」而上之。嗟乎。六尺鬚眉。取少婦的職代之。自鳴得意。

報界滑稽化 (傲)

眞令人不覺噴飯！

凡要求性質之函件。爲預防意外起見。掛號取憑。是吃官場飯三天者。皆莫不知也。

彭志雲先生爲遼寧官場要人。係堂皇建設廳長。今向本報致函更正。而送函之後不但絕不閱本報。且謂「該報接到此項函件與否。鄙人不得而知。」未審此爲要「迅予更正」的人。所以提更正之計乎。不免令人稱滑稽耳。

寄語遼寧報界諸君。本報君爲彭先生帮忙一切。本不可。性質高明以因以愛生者而傷先生的名譽！是[illegible]至嗎。

▲勘誤 昨日本報「[illegible]奉到」題下第十五行二時係[illegible]之誤第十九行[illegible]字係「東」字之誤合亟更正

全國經度測量會議

南京電云、參謀本部、與中央研究院、決定於七月三四兩日、召集全國經度測量會議、茲選來籌備工作、頗形緊張、茲將該會議召集之緣起及籌備之經過、分誌如次、

發起動機、國際天文測地協會、指導下之國際經度合會、曾於一九二六年、(民國十五年)辦理國際合作測量經度一次、當時我國僅有青島觀象台加入、上年該會又決定於一九三三年、(民國廿二年)作第二次之測量、青島觀象台長蔣丙然、遂於上年中國天文學會舉行年會時、提出(召集全國經度測量會議案)經大會決議、(函陸地測量總局、與天文研究所、向參謀本部、與中央研究院建設、召集會議)、此爲召集此項會議最初之動議、

召集決定、陸地測量總局、暨天文研究所、接到中國天文學會來函後、當即交換意見、僉以測量經度、不但爲對於國際上應盡之責任、抑爲國內各項建設事業所需要、蓋全國經緯度測量、僅於康熙四十九年五十年之間、舉行一次、器法均較今日爲疏、且歷時已二百餘年、早應從事重測、茲遇國際合作測量之時會、愛擬集全國之力、將國際的[illegible]國內兩種工作、一併解決、同時兼擬測量緯度、可謂一舉數得、遂於是呈請部院召集之議、遂決定、

籌備經過、參謀本部、與中央研究院、收到局所呈文後、當即決定於七月三四兩日、舉行會議、並會函各有關測量之機關、邀請參加、同時飭令局所各派專員、負責籌備、當由陸地測量總局、天文研究所、各派兩員協同辦理、邇來因會期已近、籌備工作、頗形緊張、聞復函派員參加之機關、已有三十左右云、

蔡元培談北上任務

南京訊云、記者二十一日往訪中央監察委員蔡元培氏、據談、余此次北上、係中華文化教育基金委員會舉行常會、爲法定人數起見、故前往出席、又因教育圖書館舉行落成典禮、余以館長職亦須出席、大

東北交大運動會田徑賽成績 (三)

▲百米決賽 一、黃永德、二、梁在平、三、洪濤、四、孫傳賢、十二秒

▲丁女二百米決賽 一、池貴文、二、趙魁文、三、劉廷淮、四、趙錫淵、十三秒十分之八、

▲縣立第七小學女子百米決賽 一、嚴芝榮、二、王香蘭、三、自寶、四、程貴茹、十八秒十分之八、

▲交大附小食賽競走 一、孫素琴、二、孔令瓔、三、孫嘉潤、四、黃慶華、

▲高欄決賽 一、謝世德、二、徐慶華、三、楊鳳鳴、四、傅麥賢、二十秒、

▲標槍 一、徐慶華、二、張禹昌、三、李承讓、四、張曉台、三米七〇

▲八百米決賽 一、洪濤、二、張春華、三、徐慶華、四、周德麟、

▲跳遠決賽 一、陳立澤、二、韓乃賢、三、黃永德、四、張頌舜、

▲立定跳遠 一、張文林、二、赫毓秀、三、常惟序、四、佟宗周、二米六七、

▲交大校工立定跳遠 一、池貴文、二、劉廷淮、三、趙魁文、四、張海根、二米三一、

▲二百米決賽 一、黃永德、二、陳立澤、三、梁在平、四、楊鳳鳴、二十四秒十分之八、

▲交大附小跳繩競走 一、孫素琴、二、丁瑞雲、三、常慶華、四、趙萱芹、

▲百米 第一程眉軒、教務科第二季道盛、(會計科)第三蔡福隆、(運輸科)第四羅慶昌、(會計科)成績十二秒五分之一、

▲四百米 第一季道盛、第二趙亨春、(教務科)第三羅慶昌、第四劉濟民、(新民學校)成績五十七秒五分之二、

▲擲鐵球 第一王錫和、(庶務科長)第二申天力、(採煤科)第三羅慶昌、第四陳懷廷、(機械科)成績十米、

▲八百米接力第一教務科、第二庶務科、第三採煤科、第四機械科、成績一分五十秒、團體操以新民學校之女子鐵鈴操及舞蹈等、最爲觀衆所滿意、下午發獎、團體操之錦標爲新民學校所得、優勝銀杯爲教務科所得、是日觀衆及三千人、開復州灣空前未有之盛會

宋哲元通電

運城訊云 宋哲元通電、中央黨部、國民政府、各院部會、各總指揮、各督辦、各軍師長、各省市政府、各法團、各報館均鑒、頃奉蔣總司令此次出發前方、以予蔣總司令張副司令命令開、茲觀察、在贛之中央軍隊不下數十萬人、此次得蔣總司令親往督剿指揮、統一士氣必然大振、赤匪消滅可計日而待、中央對粵事仍抱以前和平方針、毫不變更、第四次全國代表大會已定於雙十節開會、最重要議案即爲按照總章改選中央執監委員、並依據訓政綱領、討論並整理訓政時期之各種問題、

約在平有旬日之勾留、即將南旋、中央現正注意剿滅赤匪、以予將晉綏西北各軍隊番號、依照總部頒定次序、編定陸軍第三軍改爲第廿九軍、所轄之第一二兩師、改爲第廿七八兩師、仰即遵照改編等因、遵在防地將新頒隊號即日實行、通飭所屬、一體遵照當此時事多艱、赤氛猖獗之際、國家存亡所關、誓當擁護統一、以免我民族之淪亡、伏乞時賜教言、以匡不逮、諸希諒察、諸希亮察、第廿九軍軍長宋哲元、暨第廿七師師長馮治安、第廿八師師長張自忠、率全體官兵叩號(廿日)印、

復洲煤礦運會成績四項

本月二十日、爲復州灣煤礦職員運動會、上午八時開會、先由童子軍致升旗禮、舉行儀式後、會長王燕謀致詞後開始運動、田徑賽之成績、可記者僅四項如下、

全英網球賽單打…日全勝

威木布爾敦二十二日電、全英網球選手權大會、自今日起、開始第一次男子單打賽、日本選手均得勝、成績如下、

川地(日)對法基、(埃)六—〇、六—〇、六—四、川地勝、三木(日)對哈基、(埃)六—三、六—四、六—二、三木勝、佐藤(俵)(日)對馬加洛夫哥、(俄)六—三、六—二、六—四、佐藤勝、

青木(日)對度珀雷、(法)六—三、六—三、六—二、青木勝、

佐藤(次)(日)對喀比、(南阿)六—三、六—二、六—四、佐藤勝、

体育界拾零

▲同澤女中、頃決定于二十七日(禮拜六)在小河沿同澤男校開全校運動會、

▲東北講武堂、于二十一日在該堂西北隅開徑賽及球類之臨時運動大會、

新詩

歡迎投稿

野遊 (楓君)

風和麗的天空、
南風吹着我的胸膛、
我們乘着腳踏車、盡力的飛奔、
轉瞬、已有三十里的途程、
前面是峻峭的高山、盡力才到了山頂、
但是下去呀！車輪又是何等的奔騰、
迷了！迷了！我們的前程、
可是往南去呀、抑是西東？
但見那曲曲的小溪、不住着流水淙淙、
好容易尋到了一處鄉村、
樹蔭下坐着一位樸素的姑娘、
垂頭正在那裏巧運綉針、
我們近前多方詢問、虧她指明了迷津、
她那光明的黑眼、含有自然美的朱唇、
說話帶着溫柔而和緩的聲音、
毫沒有城市中浪費的浮塵、
她那嫩粉白的面孔啊、深深的在我心上留了溝痕、我敬愛樹蔭下的姑娘啊、
祝你保持着永久的青春、
五、二一、一九三一於北平春遊後、

告廣

大連汽船株式會社
電話四一八五番
屬專貨客經店
大連市敷島町六番地
永和公司
電話七二七五番
七八六八番
阪神航路專屬荷扱店
大連市須磨町六〇番
澤山兄弟商會
電話長 五二六二番
四六八一番

青島行	
▲天津丸	六月二十九日
▲奉天丸	六月廿六日
▲大連丸	七月一日
天津行	
▲濟通丸	六月廿九日
▲天潮丸	六月二十六日
龍口行	
●平丸	六月二十七日(旅順不行)

最新發明 歐文併用華文打字機

裝璜精巧 運用靈便

一架能代三名書記 每分鐘打五十餘字 本公司現有專門打字員待聘 如有需用此項人材者請向本公司接洽可也

▲說明書函索即寄▼

華文打字機製造公司啓

大連市山縣通一五五番

緊要啓事

啓者茲有坐落四平街驛實泉街海生泉澡塘原業主投王麟因欠敝人等債務一萬餘元無力償還經日警務署將海生泉房間家俱等項判歸敝人等抵償立案永遠管業兩造情願恐未週知特此聲明

福田 佐藤 同啓

夏日避暑 星浦浴場

入場彩券

每日開彩

壹等 金壹千元(商品券)壹枚
貳等 金參百元(商品券)壹枚
參等 金百元(商品券)壹枚
四等 金二十元(商品券)拾貳枚以內

臨時大賽馬

開催日 六月 二十日(星期六) 廿一日(星期日) 廿二日(星期一)「雨天順延」 廿六日(星期五) 廿七日(星期六) 廿八日(星期日)

勝馬投票券 金五元、金貳拾元之兩種、

於大連星個浦競馬場

社團法人 大連競馬俱樂部

電話三一五三番

戒煙專門

本院對於鴉片嗎啡海洛英巴比那兒等各癮亦有專門之妙藥忌時如吸管保不受一點痛苦拾日以內不知不覺將癮除完永久不犯入院及往來各有忌法社會諸君不能恨事戒費極廉

日站南滿醫科大學對過

松岡醫院

日電話三四二五番

本院專製 戒煙良藥 脫離癮苦注射液及內服藥丸望醫士 諸位請試用之 方知藥眞價廉

夏季 南方衣料備齊

門前展寬馬路紀念大廉賣九扣

新由外洋運到膠基紗花玻璃紗法國綢富士綢花富綢爀紗高麗布各種花邊等無不俱備品質精良花樣奇新價格低廉望各界惠顧諸君駕臨試購無任歡迎

遼寧日站市場北門東首

丸見屋綠房謹啓

遼寧省立第三高中招生

名額 文科理科各五十名
資格 初中畢業
報名 七月一日起至十二日止 (校址北陵) 舊章函索郵票一分
手續 交四寸半身像片一枚報名費一元及畢業證書
考期 七月十五十六兩日
考試科目 文科黨義國文英文數學史地 理科黨義國文英文數學理化
費用 錄取後先交學費四元預備費五元

健胃固腸丸

商標

專治痢疾腹痛胃氣腸癪靈藥

本藥專治紅白痢疾霍亂痧疫過食過飲消化不良中暑冷寢時候瘴氣腹痛下痢等症

胃弱之人每食後服用五六丸則補助消化且能豫防一切痢疾

藥價
貳拾錢・參拾錢
五拾錢・壹圓
貳圓・參圓
五圓・拾圓

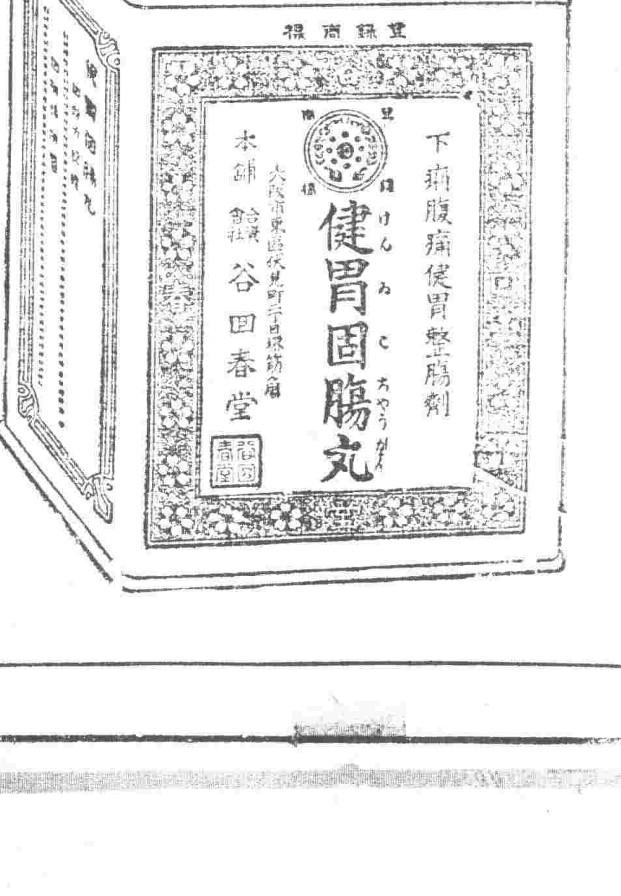

◎近有無恥之徒假冒本堂商標魚目混珠賜顧貴客請認明本牌庶不致悞

發售處 大阪市東區伏見町 合資會社 谷回春堂大藥房

總經理 大連市 賣藥株式會社

經售處

營口	興亞藥房
同	泰東藥房
同	保興長藥房
同	中西藥房
同	發興成藥房
同	裕泰和藥房
同	中西達藥房
同	東興藥房
同	營口藥房
同	遼東藥房
同	東瀛藥房
同	同大堂藥房
同	文勝藥房
大石橋	長生堂藥房
同	衛生堂藥房
海城	華西藥房
同	和發福藥房
同	春壽堂藥房
同	華興泰藥房
芝罘	北洋藥房
同	華美藥房
同	山東藥房
同	世界藥房
同	中西藥房
成海衛	生生堂藥房
朱橋鎮	德潤堂藥房
瓦房店	永泰隆藥房
同	德記藥房
同	永安鴻藥房
蓋平	成春堂藥房
同	會春堂藥房
復縣	杏林堂藥房
松樹	元慶昌絲房
同	興華泰藥房
卅里堡	志義成藥房
普蘭店	康德記藥房
同	志義成藥房
同	集義成藥房
同	德順藥房
金州	德記藥房
同	東信藥房
同	欲仁東藥房
同	志義成藥房
西安縣	濟生藥房
同	水世藥房
法庫門	和發德藥房
拜泉縣	中和堂藥房
遼寧	井上誠昌堂
遼寧	佐藤廣濟堂
同	大德生藥房
同	歐美藥房
同	五洲藥房
同	中西藥房
同	文雅齋藥房
同	永年西藥房
同	同仁醫院
同	中國藥房
同	長壽堂藥房
哈爾濱	井上商行
同	寰球藥房
同	泰華西藥房
同	賓安藥房
同	衛生藥房
同	福壽藥房
哈爾濱	泰東藥房
同	東北藥房
同	世界藥房
同	廣濟藥房
同	和發魁藥房
同	中西藥房
同	五洲藥房
吉林	中西藥房
同	泰華西藥房
同	林盛堂藥房
同	森泰號藥房
同	林弧藥房
同	癸福藥房

340

蔣介石豪語
在南昌開剿匪會議
限二個月內可消滅

【南昌二十三日電通電】蔣介石于二十二日晚、召集何應欽陳銘樞魯滌平熊式輝等之首腦九名、開軍事會議、迄二十三日午前三時、有所協議、今朝八時、又限定十分間、召見各師長、說明剿匪方針、午後一時、招待旅長級以上之武官、蔣介石豪語、謂限定二個月以內、完全剿滅共匪、預定一週間以後、發出總攻擊命令、

【上海二十四日聯合電】據南昌二十三日來電、蔣介石在行營召集何應欽陳銘樞魯滌平熊式輝朱運仲等各將領、議剿匪計劃、有所協議、預定二十五日續開剿匪會議、決定根本的作戰方針、

陳銘樞致粵眞電全文

北平訊云、國民政府文官處昨有(十五日電)到平、公佈陳銘樞致粵汪精衛等眞(十一日)電、茲錄全文如次、

各省市黨部、各省市政府、各報館均鑒、頃陳銘樞致廣州汪精衛等一電、文曰、廣州汪精衛先生、孫哲生先生、古湘芹先生、鄒海濱先生、暨伯南、惠長、勁硬、握奇、翰屏、欽甫、鼎中、慶雲諸兄均鑒、佳(九日)灰(十日)各電奉悉、自粵案發生後、粵中同志節賦緒興、偏竊深憂釀成大變、每當蒙情呼籲之際、未嘗不欲潔身遠引、不再問國事、旋以統一甫成、民生凋敝、國基未定、民心惶惑、共禍迫及眉睫、國命危於累卵、已責救死不暇之秋、豈宜再此奇禍、挽同[illegible]速、叫釁內糾紛、未嘗不可徐申意見、開誠商量、倘若不然、一朝之忿、糾紛國成、勢必各走極端、分崩離析、共匪乘之、國家前途、何堪設想、先議之中、莫不兵然、故請與八[illegible]、未嘗不本此旨[illegible]、旋見[illegible]、十九路[illegible]、反對內爭、[illegible]乃安心出道[illegible]、不意伯南[illegible]使四方[illegible]省、而銘樞[illegible]必動形勢、銘樞[illegible]實現商議、[illegible]成不敢[illegible]、挽救[illegible]、眞革命者[illegible]、不出一步耳、[illegible]因、與[illegible]之事實、今公等乘[illegible]收[illegible]、耳、古人云、有諸己而後求諸人、[illegible]已所不有而徒求諸人也、又試問公等、此時雜湊之內容與形勢、以何術能求本黨之眞正的民主政府之實現、此又天下人之所批評其不能突、此已所不能而徒非諸人也、若統一無術、禍亂更甚、乃謂我公去公等力耶、蓋自今共匪、同在言論、公等以辭、與公等合作矣、抑公等倡議組共同平黨、爲其公而犯一瓶、未石人亦將赫然而返矣、凡此理論事實、彰彰然供呈全國人民心目中、非銘樞有私主觀於人其間、請公之良知與明識、自相質問、銘樞可無煩贅言、銘樞竊附於革命男子列、立身行事、所貢獻於黨國者、無不可以對天地、質鬼神、此時從禍國救國各方客觀之探索、認識之明、則若觀火、意志之定、堅如金石、方將率舊部、親歷匪穴、誓與共黨決最後之命運、若其不捷、將收骨於章貢之間、至於銘樞主粵政兩年、一切志願、抱而不伸、遍顧種種、都成罪過、即與人不我責、我何面見之、幸而有錙銖殘生之一日、吾當遂成顛不顧坐見黨內之分裂、同志之爭殺也、倘得覆同指、國亡共處、不達而復挽補可圖、則事共之日、銘樞即低首降心、爲公等之與臺皂隸、亦所甘心也、披瀝肝膽、伏維鑒察、諸復、陳銘樞叩眞、

日本對俄貿易問題

【東京二十三日聯合電】當局國內井上各相、在二十三日閣議席上、關於日本對俄貿易、發表意見、大體具下列情形、今以二致、關於蘇俄對日本之貿易信用保險、多少似有必要、但若依照現在日本經濟情形而論行信用保證、然實際在蘇聯有四千萬以上之[illegible]、從日本[illegible]、亦無不可、惟由此[illegible]日本[illegible]、由此意義、發起此說、然日本與有[illegible]之意、但因不能如上項情形、此外[illegible]、尙有考慮之必要、

林德巴克 決訪日飛行

【東京二十三日聯合電】林德巴克大佐、二十二日午后、經由美大使館正式向日本航空局提出請求書、關於訪日飛行、要求許可、據請求書所稱、該氏偕同夫人、乘羅克希特機、預約期下月二十一日前後自紐約出發、經坎拿大阿拉斯加堪察加千島而抵東京、然後飛向中國、翔機上並備有兩具無線電話機、

【東京二十三日電通電】計畫太平洋橫斷飛行之林德巴克夫婦、二十三日正式向遞信省提出請求書、要求許可飛訪日本、航路自紐約經華盛頓加拿大阿拉斯加堪察加千島而達東京、

楊樹莊咯血 赴杭州靜養

【上海二十三日聯合電】海軍部長楊樹莊、因財政問題失敗、倦於政治而辭職、最近因咯血病發、至二十三日咯血、結果決定停止出國、即赴杭州靜養、然後再返福州、

九州大連間 往復大飛行

【大連二十三日電通電】佐世保大村兩航空隊發表、預定七月二十七八兩日、自佐世保及大村向大連決行往復大飛行、

德大使對日請諒解

【東京二十三日電通電】駐日德國大使扶鄂鐸爾氏、于二十三日午後四時三十分、赴外務省訪見永井次官、關于美國所提之賠償金延期案之日本方針、聽取意見、並要求種種諒解、

法國側態度 開閣議決定回答

【巴黎二十三日電通電】法國政府、關于福巴大統領提案之戰債並賠償休止案之回答、本日(二十三)開閣議、協議結果、尙未決定、預定二十四日續開閣議、決定法國態度、惟法國態度如何、對于該案成否、尤有重大關係、頗惹注目、

橫斷太平洋飛行熱 美國飛行家又發表

【東京二十三日電通電】二十三日有美國陸賓約翰斯兩飛行家、以太平洋不着陸橫斷飛行爲目的、向日本遞信省提出請求許可、飛至日本、兩氏經由堪察加千島、作由西特里東京間不着陸飛行、

【東京二十三日聯合電】美國飛行家雷吉納爾德愛爾陸賓氏及哈羅爾德愛斯約翰斯氏、計畫橫斷太平洋不着陸飛行、自西特里一氣飛抵東京、二十三日午后、向日本航空當局要求許可、使用機爲附帶布拉特哥印特檀瓦斯布發動機之羅克耶機、兩氏當于本月中出發、航路當自西特里經阿拉斯加堪察加千島北海道而達東京、

杜魯基自敘傳 吾之生活 (邱佳譯) (111)

第十六章 再度亡命外國
德國社會主義

自維也納來與哥本哈根大會之途次、在某連絡站、吾偶然與由巴黎回國途上之列寧相會、兩人在此站、不得不候列車、約一小時餘、因此吾兩人乃有重大談話、初談頗似親密、然最後竟呈對峙、吾論謂、假若有負捷克勞働組合分裂之罪者、(此正爲首先向全世界勞働者(捷克在內)提議爭鬪、而在背後富與專制政府實行交易之維也納指導者等、列寧聆此乃以異常的興味與聆吾言、拔彼當國於自己由心底所發之問題時他人之言論時、常有特殊的注意力、凝視對手、越對手之肩、凝視空間之習癖、)

吾以關於俄國社會民主主義對法爾威茲雜誌所寄之論文告於彼後、吾等之理論爭鬪竟發生非常相異之性質、有項論文爲黨大會計所誌述、爲由多數黨少數黨之兩方面攻擊之的批判、此論文中所最銳的論究之問題、以[□□]革命歸失敗後、已成[□□]之[□□]困處無主義者之行動、當然有使革命黨組織漸次崩壞之傾向、倫敦集會由少數黨人及多數黨之多數贊同、禁止[□□]、代議員等由議席呼喚以「列寧之意、果爲如之何、吾等欲聽之」等語時、多數黨人稍呈神秘的表情、現喜色於顏、至倫敦會議後、「[□□]」仍然續行、黨爲之蒙異常打擊、吾曾在雜誌上所攻擊之點實在此也、列寧稍沒不平色而問曰「君果確寫如此乎」、吾騎回想、告彼其論文主眼點、「能否打電以中止揭載此文、」吾答曰、「不能、該論文當即本獲出版、……未知果另有中此該論之必要乎、該一文全爲正當、」惟據實告之、該文不能謂爲全爲正當、綠內容設假定以脫離極端派當以多數黨與少數黨之合同形成新黨、頗在現實的、選係依該兩黨、無所假借爭鬪所形成、列寧將在大會議伏代議員、使之攻擊吾之論文、此事爲吾生涯中最激烈爭鬪、當時彼害健康、患齒痛帶、顏色陰穢、俄國代議員之對此論文與其作者態度、極有反抗的狀態、少數黨又對於攻擊彼等之吾之論文、頗抱憤慨、

據亞克塞洛特君于一九一零年十月送馬爾托夫君之書簡、評此論文謂、「彼爲何記述如此不快論文而且毅諾伊厄茲愛夫雜誌上之論文、恐更爲不快」、[illegible]亦評曰、「[illegible]」、[illegible]里耶薩諸夫君協力將盡力打破[illegible]公平、結果擁護杜魯基君、與委員會、然吾以爲此計畫甚欠[illegible]、用如此形勢、行將彼說於統制[illegible]來哈諾夫君之此項計畫」、大多數之俄國代議員等不過依閱接而報告知此論文而已、吾向彼等要求閱讀一番、日諸未厄夫君論謂以閱讀爲不必要、惟多數之人不敢贊成、結果該論文竟經大聲朗讀、且據吾所記憶、依里耶薩諸夫翻譯、未讀論文以前之議論、看待該論文以奇異神怪、故論文之朗讀已過熱狂極點、論文頗似無害、裁決結果、群意傾向不苦爲對於多數黨之錯誤評價以事攻擊、

關於捷克勞働組合問題、大會席上、俄人代議員對抗由普拉克所提出之決議、擁護維也納側之決議、對之爲贊成投票、彼時吾特動議修正、竟不奏功、蓋結局吾未確信對於社會民主主義全體政策無果加如何種類之修正也、惟修正應持對於全體政策、神聖的鬪爭宣言性質、此項動議、吾等迄一九一四年不敢提出、……(未完)……

美國對法慫恿承諾 戰債延期案之交涉

【華盛頓二十二日電通電】美國財政當事者本日(二十二)對于駐美法國商務官、關于福巴大統領提倡之戰債並賠償延期案、列舉諸種之數字說明、謂若法國不承諾該案實施時、損失與利益比較、其損失尤爲巨大之理由、使法國政府對于美國提案、爲慫恿承諾之努力、同時暗示美國似預測法國不承認此提案、

山川男病危

【東京二十四日聯合電】樞密顧問官山川健次郎男因胃潰瘍出血、于二十三日午後九時陷于危篤狀態、年齡已達七十八歲之老齡、其恢復大抵難望、

早大總長 決田中博士

【東京二十三日聯合電】早稻田大學總長高田早苗博士辭職、結果[illegible]、于二十三日午後開維持會議、承認高田總長之辭任、決定選出田中穗積博士繼任總長、

燒岳又爆發

【松本二十三日聯合電】燒岳二十三日午前二時二十分、及十一時二十分、又相繼二次爆發、頂上與西北高地方面、降灰甚大、發生直徑約三十間之新噴火口、

德國對美表示贊成

【華盛頓二十三日聯合電】德國政府對美國政府提案本日(二十三)經駐德美國大使正式通告、表明贊成福巴氏提案、

日本對福巴案態度 歐洲贊成時亦同意

【東京二十三日電通電】本日之定例閣議、自午前十時開會、由幣原外相就福巴大統領提出之戰債及賠償金延期案報告、謂德國賠償金中、含有有條件(得猶豫者)及無條件(不猶豫者)之二種、美國對于歐洲各國貸與金額、與歐美諸國對于德國有條件之賠償額、大體爲同額、故此次美國案規定、只有條件之貸款、結局思惟歐美承認該案、日本之賠償金、有條件者三百三十萬圓、無條件者三百餘萬圓、共計六百五十萬圓、次由井上藏相開陳意見、謂美國提案選擇絕好時期、歐洲諸國、承認該提案時、增加購買力、與日本亦有影響、對于恢復不景氣有重大關係、大藏省當局確信歐洲諸國贊同該案時、日本亦當然可表示同意、

【東京二十三日聯合電】關於德國賠款及戰債緩期一年問題、廿三日閣議由幣原外相報告顚末、關於此事、果爲無條件或附帶條件、俟接到確報、再作正式決定、然外務大藏兩當局之大體意見、以爲如各國對之承認、日本亦不單獨反對、且自德國現狀言之、除承認外、別無他途、此外日本對於該條約尙未批准、目下在辦理手續中、此次如承認美國之提倡、應如何處理、此事並無前例、故列强當局在研究中、但各國如一致承認、當由關係各國代表集會、正式調印後、各以緊急方法批准、

新嘉坡飛行場計劃

【新嘉坡二十二日聯合電】從來計劃中之新嘉坡民間飛行場、經會議承認後、即將着手工事、其總經費約計需十萬金鎊、

德國財界尙難復活

【柏林二十二日電通電】外傳德國經濟之危機、僅依時債休止案、不得好轉、德國復活關鍵、在於與外國設定國際信用保證、使德國立銀行企圖準備回復常態、但又恐發生馬克之印象、德國財界仍難望復活情勢、

滿鐵社債發行條件

【東京二十四日電通電】滿鐵社債三千萬元之發行問題、銀行團與滿鐵側數次折衝、結果至二十三日決定如左、預定一兩日中、大藏拓務兩省申請認可、

一、發行總額 三千萬圓

一、利率 五分五釐

一、期限 七年(二年据置五年償還)

一、發行價格 九十九圓

班禪將任 西陲宣撫使

南京訊云、班禪來京已有月餘、對康藏糾紛及解除康藏民衆痛苦諸問題、與中央詳細磋商、現已擬定適當辦法、中央將畀班禪以西陲宣撫使職、在青海西藏或蒙古等處擇一相當地點、組織西陲宣撫使公署、經費擬定每月一萬五千元、以便辦理蒙藏政教事務、而解除蒙藏民衆一切痛苦、至該項命令尙未經正式發表、但班禪已定下月一日離京赴平、先視張學良病狀、稍事勾留、即轉車赴遼、再決定地點、着手組織宣撫使公署、又訊、班禪以抵京以來、迭承各方款待、連日特宴請各院部會長以資答謝、並於今日上午十二時在中央飯店宴蒙藏委員會全體委員、

重光氏赴寧

【上海二十三日電通電】重光代理公使、爲持續撫順炭不當課稅問題、及法權交涉、於今晚離滬赴寧、

陳調元出巡

安慶訊云、安徽省政府之秘書處、暨民財教建四廳、各部分職員、向在百名左右、因政費不敷、未使擴充、上年陳調元氏、重主皖席、即將各機關從事改組、並將多年服務之職員、如秘書處郭後德、民政廳畢樹森、裁去大半、復以兩湖人士、填補其間、藉資臂助、詎日積月累、致各部分職員、有添無減、廣廈大庇、徒喚奈何、現屆編製二十年預算之會、綜核收支、所短鉅、不得已又令各機關、裁員減俸、俾節靡糜、刻聞秘書處科員辦事員錄事等約裁去十餘名、財政廳人無可裁、則按照各員薪俸、九折發給、惟教育廳、正值新任改組、竟裁去四十名之多、民建兩廳、於職員去留、尙在斟酌、並聞被裁者、雖不稱職、然多無奧援所致也、現聞陳調元氏、以深居高拱非宜、乃欲赴英霍六等縣、點驗駐軍、訓勉剿匪、或先至蕪湖、轉道而往、惟首途之期未定、大約在迎迓蔣總司令過皖時、方事決定、

魯省財政完全恢復 每月盈餘七八十萬元

濟南訊云、山東財政、經財政廳數月來之整理、已入於軌道、現在每月開支之後、可餘存七八十萬、各機關政費每月二十八日以前、皆准可撥發、餘存之數、並可供下月上旬借用、是不特不寅吃卯糧、且可毫無不足之感、預料如營業稅開征後、山東財政應當更有餘裕、用之於建設及教育、前途實有極大之希望、按山東裁釐時、中央曾允補助四個月、自本年一月起至四月止、每月二十萬元、舊曆年關又格外補助二十萬元、共補助一百萬元、當四月份補助未滙來時、財政廳因收支已足相抵、即曾呈請省政府轉咨財政部、請其停滙、乃四月之款早已滙出、於財政廳呈請之次日即到濟、中央對山東之呈請甚爲滿意、特命令嘉獎、至山東財政收入之增多、係催討各縣積欠之丁漕及雜稅、並未格外增稅、近數月來、財政廳除發放各機關經費外、並還積欠教育經費及司法費各八十萬元、蓋積久之教育經費多在窮苦教員之身上、而積欠司法費則在供給囚糧之小販身上也、各機關之收入應解於財政廳者及各機關之節餘、亦均按月解財廳、如司法罰款、及狀紙收入六成解司法部、四成歸山東、及建設廳滙車路之收入等、手續合舊、至營業稅各局長人員、則正在財政廳長與韓主席商核中、日內即可發表云、

郵政四法規
立法院通過之原文

南京訊云、立法院本日通過郵政國內滙兌法、郵政儲金法、及郵政總局組織法、其要點已誌昨報、茲誌各法原文如次、

郵政儲金法

第一條、郵政儲金事務、由交通部設置郵政儲金滙業總局辦理之、

第二條、郵政儲金之存入及支取、均以國幣或當地之通用銀幣爲限、

第三條、郵政儲金每一人或一團體、僅得爲一存戶、郵政儲金機關、發現一人或一團體有兩戶以上之儲金時、除保留其最初之一戶外、餘均截止發還本金、不給利息、

第四條、郵政儲金得分存簿儲金、支票儲金、定期儲金及劃撥儲金四種、

第五條、存簿儲金、每次存入、須滿一元、其未滿一元者、應向郵政儲金機關、領取儲金格紙、陸續購貼郵票、俟貼滿時存入、

第六條、存簿儲金、每戶存入總額以三千元爲限、逾限之數、不給利息、前項限制、於政府機關、自治團體、或公益法人不適用之、

第七條、郵政儲金初次存入時、由存入人之局、按其種類、分別發給存簿或單據、以後續存支取、均以存簿單據爲憑、

第八條、郵政儲金存簿及單據、存戶不得私自添註塗改、

第九條、存戶儲金在通儲區內、得向任何郵政儲金機關續存或支取、通儲區及其辦法、由郵政儲金滙業總局擬具、呈交通部核定之、

第十條、存簿儲金及支票儲金、得隨時支取、但個人存簿儲金、如一次支取逾五百元以上時、郵政儲金機關、得要求支取人先一日通知、

第十一條、存戶五年內並無存入支出、或其他聲請、郵政儲金機關應通知該存戶、取回存款、並自五年期滿之日起、停止給息、

第十二條、劃撥儲金辦法如左、(一)無論何人、得以現金請求郵政儲金機關、撥入劃撥儲金存戶名下、(二)劃撥儲金存戶、得以儲金請求郵政儲金機關互相劃撥、(三)劃撥儲金存戶、得以儲金請求郵政儲金機關撥付現款於他人、

第十三條、郵政儲金本息、以郵政財產担保之、

第十四條、郵政儲金滙業總局每三個月、應將全部資產負債表、公告一次、

第十五條、郵政儲金之利率結算方法及其運用範圍、由郵政儲金滙業總局擬具、提請監察委員會定之、

第十六條、存簿儲金之利息應免一切稅捐、

第十七條、無行爲能力及限制行爲能力人、關於郵政儲金事務、於郵政儲金機關視爲有行爲能力人之行爲、

第十八條、本法施行細則及各種儲金章程由交通部定之、

第十九條、本法自公布日施行、

郵政國內滙兌法

第一條、郵政滙兌事務、由交通部設置郵政儲金滙業總局辦理之、

第二條、郵政滙兌之滙款及費用均以國幣或當地之通用銀幣爲限、

第三條、郵政滙兌得分普通滙兌、電報滙兌、及小款滙兌三種、

第四條、郵政滙兌金額之限制、由交通部定之、

第五條、郵政滙兌、應以郵政滙票爲憑、

第六條、滙票不得私自添註塗改、

第七條、郵局得調查取款人之眞僞、得令其出具必要之證明、

第八條、滙票之有效期間由交通部分別種類依地方之遠近定之但不得少於三個月(未完)

石友三關謠

北平訊云、第十三路駐平辦公處長畢廣垣、昨接石友三自順德防次來電稱、當地安靖如恒、原文披露如下、

(銜略)順德地方安靖如恒、前令駐軍均遵照前令、在原防訓練、並無移動情事、弟對鈞座、始終服從、謠傳絕非事實、請兄永駐北平、向各方力闢謠諑是爲至感、石友三號、(二十日)

廣告

上海韓奇逢大醫士黑鷄白鳳丸神效連環不斷之鐵證

○遷安縣賈殿奎來函云啓者前由上海貴公司購來之黑鷄白鳳丸一打服之特別有效今由郵局滙下大洋五十元速發一打以備應用可也

○撫寧縣杜馨璋先生來函云前寄上大洋廿五元購買貴公司之黑鷄白鳳丸半打服之眞有效驗然而未全愈今由郵局又滙下大洋廿五元再徒請寄下半打是盼(請明上海韓奇逢牌號)

○吉林蘇公館來函云啓者前由鐵嶺貴公司購買之黑鷄白鳳丸一打業已服將病已愈爲今有親戚亦患是病今寄上大洋五十元購買(黑鷄白鳳丸)一打速爲郵來因急用云

○綏化王子良來函云啓者前聞友人言此藥實有神効今指現大洋二十五元購買半打[illegible]

○牟平常平安先生來函(韓奇逢大醫士台鑒)啓者以前有黑鷄白鳳丸起死回生一段今數十分歡迎因內子患經血不調之症三年多矣屢治無効[illegible]

○通州王子良先生來函[illegible]

河北南宮縣一西街生恒號

青島蘇文秀女士 感謝韓奇逢醫士

上海劉女士 報告病經過

李鏡芬致王淑英函

獻縣楊樊懷來函

海城騰鰲堡麗慶言來函

南皮郵局長趙銳臣先生

錢家店三畲堂張瑒長又來函

[illegible]

韓奇逢藥房無限公司

總發行上海馬路中和里韓奇逢藥房無限公司 分發行天津法界信昌里十三號韓奇逢藥房無限公司 哈爾濱道外萬國車票帰壁韓奇逢藥房無限公司

遼寧馬路灣大紅樓西頭

華安合群保壽股份有限公司啓事 [illegible]

洮昂鐵路局工務處招標廣告 本局現擬招商標修改築嫩江大橋工程項內製造鋼筋洋灰附打樁及修築橋墩等工程定於七月一日上午十時在本[illegible]

蔡禮律師受任花旗銀行常年法律顧問特此通告

緊要啓事 啓者遵化出家於本溪縣九頂鐵刹山八寶雲光洞三清觀迄今已三十餘年日事[illegible]

大連支社啓事 逕啓者本報爲謀讀者便利起見已將本埠分館派報文歸由支社直接按日派送報費亦由本支社專人走取以一事權[illegible]

世界珍聞及其他

嶺南奇境 看破塵緣的孤獨婦女 齊集深山間耕織自食

山中並無男性 入山限制很嚴

廣東順德縣有一座山，名曰「山」，山居八人，完全是看破塵緣的女性。據說順德地方，有幾個「失戀」的女子，沒法了其餘生，因逃跡此處，自耕而食，自織而衣，長林古木，是她們的伴侶，清磬紅魚，是她們的伴侶，永遠和塵世相隔絕。厥後相聞，來這山間的婦女，不約而同投入這山裡，漸漸的與世隔絕起來，雖夫婦，儼然世外桃源。不同的，就是祇有婦女，無所謂人倫，無所謂生產。如果無新的人加入，她們的苑囿了。入了山後不得再出，要完全割斷，大凡入山的都要預先經過了嚴謹的手續，所以現在當地的女子，當她和丈夫鬧翻的時候，常有說用「入深山」一語，作為恐嚇的話。

十八世紀 禁止塗唇

[illegible]

旅滬首富英僑 哈同逝世紀 遺產八千萬

上海函云，此間各界提起「哈同」，婦孺皆知，提起靜安寺路（愛儷園）誰都知道是「哈同」之別墅，而稱之曰「哈同花園」。因其經營地產業，故同時社會人士尊之為「地皮大王」。昨日為氏之生誕，不圖消息傳出，竟於下午五時零五分逝世，享年八十三歲，生辰變為死日，事亦奇巧。哈同西文為S.A.Hardoon，猶太人，入英國籍，父名愛哈同，於西歷一千八百五十一年，生哈同於土耳其「倍克特城」，昆仲凡五人，哈同居第五，五歲隨家遷居孟買，父暴病殁，三十歲時母亦亡，乃子身旅行香港，旋至上海，入老沙遜洋行辦事，親事耐苦，忠於服務，時為同治之季，大亂初定，三十五歲娶上海人羅迦陵女士為妻，燕爾新婚，愛情殊篤。[illegible]

共匪處置肥人慘劇

令其自啖頸肉 耳內灌油燃燒

南昌函云，江西南部之共匪，對於人民慘殺，遍用種種極慘酷之方法，凡屬肥胖之人，必割其頸後一塊肉割下，逼令其自食，並問其甘否，意在食人之肉，使自啖其肉也。又有將肥人耳內灌油燃燒，猶慘不忍聞。[illegible]

船長捕獲巨鯨一尾

內藏值四十八萬元之龍涎香

澳斯黎函云，香格布理堅船長，日前捕獲巨鯨一頭，有如天降黃金，不勞而獲。其詳情可知。船長捕得鯨時，意猶不足，以為當此漁業淡季，無所獲，及剖開鯨之胃囊，則重百二十磅（約十八貫百二十餘）之大龍涎香。龍涎香行市，每盎司約七錢五分，值二百元，船長乃將其貨出售，得價約四十八萬餘元，蓋龍涎香者，乃抹香鯨內臟長成之凝結物，其形如蠟，為香料之一云。

好萊塢之審美博士

美國好萊塢之各大明星，能有偉大之成功者，尋常巾幗女子可比，[illegible]

南美新大陸古爲三島 阿瑪遜河即地中海遺流

森德納里亞雷云（美國），最近南美洲阿瑪遜河流域探險歸來之支那哥西北大學政治科教授，其博士語人云，南美探險結果，依現在之種種證明，南美新大陸，在古時代，於地中海為同一之大海，僅成三個海島而矣，現今之阿瑪遜河，即地中海之遺流。

廿二分鐘即可 橫斷大西洋？ 發明中之火箭飛機 巴黎紐約頃刻可至

巴黎電云，此間之阿萬利加還是與會團員長，巴德雷博士，最近發表一奇異之意見，謂橫斷大西洋，由巴黎至紐約，此事將令人驚奇，僅需時廿二分鐘，可由法京機場大西洋而至美國紐約，此事雖令人驚奇，但博士謂該理想之說，然事實上確有實行成功之可能，不過時間問題而矣，其依據科學進步之觀察，「火箭飛行機」定行出現之一日，稱以巴黎至紐約，此乃是吾人之想像，以工夫，十年之功，決計將此種火箭式飛機，創造成功，僅需於料上，稍有問題，蓋火箭機於一分鐘能飛行三九九哩，八四之速，短距離固不需要，如自巴黎抵紐約橫斷大西洋，僅需時二十二分鐘，其燃料用量定非小數，有司研究願令人驚奇，英美各科學博士均願參加創造，並籌集大宗基金，發明新燃料，現已組織特別委員會開始討論云。

▲一九二九年間，英國倫敦一[illegible]

▲美國工人[illegible]

▲英國大商店玻璃窗中所陳列的蠟人，十分像真，往往有仿照著男女著名人物的像貌製成的，內如首相麥克唐納、公主伊麗莎白、名女伶海倫韋爾士等，雖並不註出他們的名字，但也可以一望而知。

▲美國調查戶口，是一件消費極大的事情，計至現在約費去八百萬金錢。

▲英國鐵路局有一種古俗，就是用舍中的主人死了，或要去他的用舍時，須請最好的一類帶者，以保護當地的火車主。

▲德國國會中有人提案，僱待人家僱用的僕役，每天須有九小時的睡眠，與小時的休假，並由官方派人查核他們的食物與臥具，此案爲可通過，便將定爲法律。

▲美國工匠的技巧，世界聞名，但是從沒有製造假眼睛的工匠，所以他們需用的假眼睛，完全由歐洲輸入。

超等摩登結婚 流行閩境汀州

福建汀洲女子之結婚風俗，實為奇異摩登，據新自閩垣歸來者云，該處女子在十七歲至十九歲三年間，為彼等擇偶之期，每遇元宵端午中秋等節，預皆盛服、豔服，四出尋求異性，如合意，可招之家中，告諸父母，則待之如上客，享以豐盛之食物，希望彼二能由此圓圓而達生育子也，是日，男子即居女家，若女子認此男子之可靠，宣告與之結婚，雖父母亦無權干涉云。

瀛海 舊聞

英國與威爾士因於一九三一年度東行戶口大調查，特派宣傳者[illegible]

在兩年以前超製特大的地圖，凡是國內所有的通衢大道以及支路小巷，一一都有，這是個[illegible]

▲美國富民之中因西非洲缺乏醫生，特派富有經驗的女醫生多人前去服務，每人每年的薪金以六百金鎊開始，以後逐年遞加。

[illegible]動，於是有許多小家碧玉，都去投身作狗腹的女侍，專給太太們伺候愛狗，正如伺候伊們的公子姐小一樣。

兒童 詩

夏景

台安縣第七小學校學生 鍾[illegible]

[illegible]

桃花

傅文林

黃鶯兒在綠葉深處鳴着，這些景色何等美妙，我曾見你在前幾天的時候，在窗前的那株桃樹，還開着錦也似的鮮花呢？可是現在呢？被東風吹落了，她紅艷艷的花瓣，再也不像以前的那樣美麗了，咳！你許的美麗，怎能永久存在呢！？

雄雞

房榮富

呀！不辭勞悴靠籬裡的雄雞，又拼命般的啼着，我們在夢無知覺的酣睡裏，被你的啼聲驚醒了，可愛的雄雞，謝謝你！謝謝你！

摩登鏡

（鳴之）

從事戀愛的人，假若一味地運用所有的技術，那戀愛的幸福便要失去四分之三。

○ ○ ○

美德與健康的農夫共生，惡德隨不健康的都會人進行。

閑談，吾爲智者不取也。

跳舞場

哈爾濱道裏商市街舞場林立，有劉三公子者，為酒少年也，先銀行職員公然之假名舞場時有其蹤跡，其賦友劉國俊女士亦時與之同遊舞場，月餘以來劉三公子忽絕跡於舞場，人頗怪之，其賦友劉女士尤為懸念，因親赴其宅探問，始知公子身體素弱，心又喉間涉足於舞場勞碌過度患精神衰頹，腎虧貧血等病，後復不思幸由友朋以育腎賓打服之始漸獲痊，可聞劉三公子尙擬不日入結婚後數年其妻子仍未受孕者，推其原故，不能盡咎其婦，[illegible]

喜哉千太太

[illegible] 育腎賓 [illegible]

婦女救星 婦科三寶

紅緞子仙膏 調經養血丸 帶藥暖宮丹

[illegible]

良機

每貼六元調經養血丸 一料 現洋四元 中貼兩元加料 紅緞子仙膏 每大貼三元 大貼者二元 中貼者一元 另送帶藥一付

發行哈爾濱道外十五道街 金勃先藥房

育腎賓及紅緞子仙膏代理處列下

[illegible]

東三省總發行哈爾濱道外十五道街 金勃先藥房啓

外埠函購郵匯不誤郵票代價亦可

測量、製圖機械器具一切

製作 修理 販賣

東京玉屋商店滿洲總代理店

奉天若松町三十二番地 水上洋行奉天支店 電話二三二一番

哈佛司頓不動坊錶

時伊司錶 機械堅固 走時準確 顛動不妨 價廉式美 經久不損 寶錶中首 屈一指

瑞士哈佛司時錶公司東方總經理處

遜寧 合名無限公司 日本 前局便郵站日 町日春

電話日本三七〇三二番

分行 大連 連鎖商店街 銀座通角

森洋行

奬牌勳章 記章帽章 黃銅貨鈕 銅塑銅像 琺瑯招牌 金銀寶器 美術品

定指會公務官國民

奉天市中街通七七號地 金華號 電話七九七四〇八號

中國銀行特種存欵廣告

錢之浪費在所難免，今也調攷伊始風尙趨重，穩健企業須由正軌，本行爲補助社會經濟之缺點，培養民衆節儉之美德，起見於此過度時期，添設特種存欵五種，人君子盍興乎來

南北滿各分支行

特種活期「零星儲蓄」

蓄銀行又無信用鞏固之人事保險公司民衆方面，每苦於儲蓄之無方，而金融年以來政局杌隉，經濟組織迄未完備，抑無普遍全國大規模之儲

零存整付

企業治產 婚喪儲蓄 失業預防 娛老基金

整存整付

企業治產 婚喪儲蓄 其他基金

整存零付

養老年金 女子學費 遺族卹養

存本付息

養老年金 子女學費 遺族卹養

又城內設有倉庫兩處日納貨有倉庫一處專做皮張雜貨及貴重物品抵押欵事手續簡便利率低廉如承惠顧請至該行接洽辦理

伯龍氏立退雀斑藥

專治 雀斑

各埠均有經售遍函購買因包來一次全小瓶鄰半打

價 每打 大洋

西醫 李伯龍 小兒科

主治 金剛藥片

先天不足房事過度手淫滑精乏嗣陰莖短小陽痿不堅房事不久見色早洩老年精衰中年斷傷精神困倦頭暈眼花耳鳴心跳氣急夜不安寢凡因腎部所傷腰疼腿軟四肢無力形容枯瘦成骨體弱各症俱久保勁

君身體虛弱請服此金剛藥片

服法

每日早晚飯前服二片若有房事一小時前服四片白水送下

特效

常服保腎安神身體健壯生精藥性平和四時皆宜服用非市井春品也老幼男女均可

定價 大洋 大盒五十片大洋二元四角 小盒廿十片大洋一元

本機關因擴充營業備謝主顧 大盒每四十天買一盒送一盒

哈爾濱道外正陽十四道街 總售處

外埠代理

大連機械製作所

株式會社 品製 鐵道車輛 橋梁 鐵骨 各種機械

本店 大連市沙河口

要目 汽罐 汽機 機械 各種機械設計製造

葫蘆島築港工程 邇來竟發生糾紛

彭濟群揭穿荷蘭公司違謬

葫蘆島築港進行，爲時已久，目下工程如何，局外自難悉知，頃據消息，北寧路局港務處處長彭濟群，因荷蘭公司對該港工程，頗多延悞及利己之處，對於十九日致天津報界，揭穿荷蘭公司之違謬，即錄該函原文如次，（銜略）自荷蘭島建築商港，濟羣承乏港務處長，兼任總工程司以與荷蘭治港公司之一切工程，自維此種偉大建設事業，關係國本，責任較重，只有切實督促，以期無負於政府之責成，與國人之熱望，乃荷蘭公司自去歲興工以來，只圖利己，不顧合同，對於工程，則多方延悞，對於材料則專務苟簡，猶復苛待勞工，迭起糾紛，種種違謬，不勝枚舉，本處屢加警告，促令改善，案牘累累，迄無效果，濟羣責任所在，既不敢爲該公司曲諱，港工所關，亦不敢長令貽悞，謹將該公司之狡展情形，及種種違謬行爲，就其犖犖大者，爲國人一詳陳之，一爲港工之延悞，查該公司每月進行之工作，按照合同所附工作程序表之規定，未能如期作到者，爲數甚鉅，例如截至本年五月份止，混凝土塊之製造虧至八千八百有餘立方碼混凝土塊之放置，虧作至五千二百有餘立方碼，壩基之亂石工程虧作至一萬二千有餘立方碼，背墻虧至三千五百立方碼，挖深工作，虧至十一萬五千立方碼，碼頭工作，虧至兩萬四千立方碼，本港工程之完成，原定五年有半，該公司第一年之成績如此，則將來之結果可知，此該公司之遷延合同，延悞工程也，二爲劣質石料之採取，查港工之堅固與否，惟在混凝土塊之良窳，混凝土塊之良窳，則惟石質之優劣是視，本處前因該公司採用東山之不良石料，影響港工，實非淺鮮，故於本年一月二十四日，雙方在瀋陽開會，決議由雙方繼續選擇較善之石，迨本處按照規定，尋得充量之佳石，通知採用，該公司對此，既漠置不理，而於東山之劣石，則更主張全數採用，此其不顧港工，公然違背決議案也，三爲欲以無價巧取十公里外之沙場，查合同第十一條之規定，在本島一處基點十公里以外之沙石，無論爲官有私有，均須由承辦人給價取用，今該公司取用大窯屯之沙，既在本島十公里以外，自應按照合同，給與沙價，該公司竟欲無價巧取，始則對於沙主之索價，置不答復，繼且對用沙之工作，遽然停頓，反要求本處，擔保其能照常運沙，須知土權所屬，[illegible]任強取，責任所在，寧容狡飾，此其不顧合同，惟利是圖也，四爲苛待勞工，查該公司對於工人，向係苛遇，用則千里招來，許與路費，不用則立時擯去，翻然改約，彼無知之工人，曷敢與較，一經留則無工可作，歸則無資斧，惟見躊躇街頭，向人哀乞而已，非不來本處申請，該公司決不依約予以何程之川資，即在雇用之時，亦復多方勒措，對於已定之工作資，或則無故低減，或則藉詞剋扣，倘如傭人伊稅申辯，亦甚之工價，至今未完，已可概見工人遭遇生活，祇得俯首聽命，至於危險工作，該公司既不派員指導，並用[illegible]技術之伙夫，濫充司機，致演殺人之慘劇，致在此一年中，工人傷遭死傷者，猶於鐵月無之，傷亡之數，達數十人之多，該公司既不保護於事前，又不撫恤於事後，[illegible]

施履本回任

吉林省政府外交主任施履本，前因來瀋，向張作相主席詳報對日交涉問題，該氏現以事竣，乃於昨二十三日回任云。

傳將準備特別法庭

自中央宣言民國廿一年，自動取消領事裁判權後，即着手籌備特別法庭，以便屆時成立，專理外人訟事，據聞此間高等法院亦奉有特別法庭籌備命，內容檢察官三員，推事三員，書記官二員，譯員二員，但以上人員，須經由外國法律學校或大學專科畢業者，始准予選任，該項特別法庭，與地方院立於同級地位，屆期隸於中央命令成立，並聘外國律師出席辯護，傳聞如是，姑誌之。

法機薩爾阿里號 抵瀋後飛平

德國布爾氏作遠東遊覽

哈爾濱電訊，廿三日午後二時，法國飛行家[illegible]機關士[illegible]號飛機，[illegible]行，俟作遠東遊覽飛行，本月十六日自巴黎出發，原定廿二日自齊齊哈爾飛向瀋陽，因途中遭遇暴風雨，不得已遂降落哈埠，據聞定于廿四日離哈向瀋陽，更飛向北平，滯在三週間，然後飛向上海南京蘇州轉向日本云、[illegible]事，[illegible]早於十七日[illegible]，[illegible]發還云、

東北大學瞻謝將表面化 學生居然謀逐章劉

東北大學校務整理各節，已誌前報，茲因取締學系關係，近日學生對校長章士釗、院長劉百昭等，甚爲不滿，在校內張貼標語，群相驅逐二人出校，章士釗已一度出校，劉百昭，因有其他事務，尚未離去，至真相如何，俟續誌。[illegible]陳商，故該主席擬定七月一日偕同隨員十餘名搭車赴滯，以便協商辦理云、

湯玉麟下月蒞瀋

熱河省政府主席湯玉麟，現因辦理該省軍政事宜應行來瀋

林憲祖去瀋 張產早發還

大元帥三週祭典，張宗昌亦派林憲祖代表來瀋致祭，林於昨二十三日，已回濟復命，林對往訪者言，張不再欲問時局

瀋海路修改 護路軍章則

瀋海鐵路局，頃將沿線護路軍規則，重新規則如下，（一）兩站護路軍，書夜相向巡視，（二）有事變時，隨時出動，（三）夜間兩次，夜間三次，（四）兩站護路軍相遇時，互相簽字，（五）巡視時間不固定，（六）路線禁止行人，（七）橋樑加崗看守，（八）出力軍酌加獎勵云、

省市縣營業稅 舊貨物不徵稅

營業稅問題已圓滿解決各縣後協議更改稅則，通令各屬稅局，凡商號舊有存貨或在運輸之貨持有已納之稅單，概不徵收新稅，至省市縣商定有分別之稅案，亦改爲一律，併令轉行各分卡查照，各縣商會則由省代表亦先後返去，財政廳照前聯會週知云，又訊本省自營業稅實施後，各縣商會多來省請願，曾有建議將實施制度，改行包辦制度，聞財政廳，以事與稅收無關，凡各縣請願者，准予暫行包稅，惟須照十九年五月一日起，至今年五月一日止，中間收得之稅額爲標準云、

省府開政務會議

省政府主席臧式毅，爲進行各項政務計，於廿三日召集各廳處長各科長等開會，討論整頓辦法，（一）澈底整頓金融，（二）裁減糧重之課賦，（一）維持民生，（一）往重各縣防務，（一）進行各項交通，（一）興拓實業等項云、

偵緝隊獲匪

駐紮小西邊門裡之憲兵偵緝第二隊，昨廿三日在北寧站捕獲匪犯兩名，由任隊長審訊一番即送憲部，至該二犯是否須共黨有嫌，訪明續誌。

宋處長來遼

吉林邊防副司令公署副官處長宋諸由，近因於某項要務，十萬元，其中[illegible]。

教育廳擬擴充 女子教育

教育廳金廳長，對於本省女子教育，現已擬具擴充計劃，大致如下（一）下學期添設女子中學一處，（一）添設女子職業學校二處（一）添設女子小學二處，（一）增加女子教育經費大洋二萬元云、

瀋陽夏防擊匪 不設搜查隊

去年夏防，瀋陽縣公安局爲清除胡匪，曾組織臨時搜查隊，[illegible]聯合同兩商北，精銳，[illegible]軍三十輛以資

北寧路基工程 定期竣工

北寧路，前因自鑛戰，[illegible]河一帶路基，被水沖毀，經該路局派工程人員，迅速修整，增高路基，加添橋洞，曾誌本報，兹該項工程，恒有損毀，不在進行，其在行車，已在[illegible]，屆時運達，會同按照規定修理，并於本月終即可完竣，該項工程定於本月終，由兩行車，均可按時開行，無誤點之虞矣、

法院將設宣傳部

遼寧高等法院院長史延程氏現以一般民衆大多缺乏法律常識，以致有犯法行爲，殊屬可憫，兹爲普及法律常識，俾使減少違法行爲，擬在院內設立司法宣傳部，專事宣傳各種法律常識，現正準備進行中云、

孫麗兩部縮編

駐山西省境，各部軍隊，因東北請得爲各部按月發餉，故現刻均遵照中央東北各當局命令，收束部實行再縮編，聞其中孫殿英部，現其縮編爲一個師，及一個補充團，師轄第一一七旅第一一八兩旅，每旅二團，又騎炮兩部，現亦編爲一個師，轄第一一五旅，及第一一六兩旅，每旅兩團云、

張學成在順德 致祭大元帥

石友三亦參加

頃據順德消息，本月十九日爲已故張大元帥三週忌辰，駐順德之學成軍，以遠在順德，正練新兵，無從追悼，不勝感念，爰發起追悼大元帥之舉，在府城東門外，張設張大元帥之位，率屬致祭，且書孝思，十三路總指揮石友三，亦以新知舊誼，兩有關係，偕同將校人等參加典禮，當時全體步行齊集東郭，極盡哀榮之盛云、

國際合衛生第二日會議

第二日議題僅[illegible]

瀋陽市國[illegible]會議，第二日議題[illegible]，北寧一日[illegible]，[illegible]一十二日[illegible]，仍假[illegible]研究會，列席[illegible]人，由國[illegible]主席，[illegible]商品[illegible]衛生[illegible]人民之關係[illegible]，兹提議[illegible]，十時半散會云、

周大文定期赴平 已派人先行佈置私邸

頃據官場消息，青島市長胡若愚，將離職北平市長，遺缺由周大文接替，刻正由北平各界派代表向張副司令請願中，又聞尚未就職之北平市長周大文，現因就職期迫，已於日昨（二十四）遣派其管事某，將其應用一切行襲物品，約十餘件搭上午九時五十分，之北甯一〇二次快車，先期運赴北平，並佈置邸內一切事務，聞周氏本人，已定於廿八日，由瀋首途云、

燈，暗線等工程，均包括在內，定于七月二日在教育廳，當衆開標云、

石部兵餉 允增至八十萬

第十三路總指揮石友三所部兵餉，向月定爲六十萬，石曾

一工招工 將建築樓房

大西關，省立第一工科中學校，于月前失慎後，迄未開工建築，兹聞該校建築費，已經教育廳核准十萬元，于昨佈告招工標修新式三層樓房，共一百四十間，禮堂，暖汽，及電

榆關防務 決派六團填駐

東北軍向關內增防，山海關但有命令準備，尚未動員云，擬增駐重兵，已誌本報，兹聞榆關防務重要，派吉軍六團填駐，爲第二十五旅長張作舟所部，第六百七十一、六百七十二、六百七十三等團，第廿六旅長邢占清所部，六百七十四、六百七十五、六百七十六等團，

張旅長返防

東北陸軍步兵騎兵各旅長，前者來省參列大元帥週年忌辰，均已次第防回，惟十二旅旅長張廷樞尚留瀋未去，兹聞該旅長已於廿三日，搭北寧車返防云

外協致電外部詢問 贖路交涉近況

遼寧國民外交協會，近以報載外部，詢問贖路交涉最近情形，兹錄原電文大致如次，外交部鈞鑒，中俄會議，我莫全權代表提出贖路問題，在原則上，已經蘇俄同意，自當磨續談商，俾早日解決，惟對方有無提出條件，我國已作何種準備，以及近日交涉情形，尚未深悉，均請大部詳細電覆，以慰衆望，遼寧國民外交協會遼寧全省商聯會梗印。

兩樓遺址 銅像未定

鎮鼓兩樓拆除後，其遺址早有樹立孫總理及張大元帥銅像之傳，昨據調查，此事尚無定議，因與址狹隘交通不便，將來或不設置銅像，而置指揮燈云，

八斧劈雞

朋友一炕同眠 黃全竟遭殺機

是否關係李妻尚未明瞭

小東門裡順城街，門牌六十五號住戶黃全，隸籍山東撿縣人，年四十八歲，素以小販爲生，妻曹氏現年廿六歲亦在此同居，黃有同郷商人李某常因賦閒寄居黃家居住，尚在一條炕上住宿，李係月前有房租，詎月之廿二日晚十一時餘，黃某忽用鐵斧，將李氏砍傷頭部八處，李某立即斃命，嗣經該管大北門裡分所所長巡邏看悉，當入室將兇犯捕獲，旋報分局轉報地方法院，於廿二日經檢察官孫鑑堂帶檢驗吏何寶訓，蒞屍檢驗，委係因傷身死，發封掩埋，其原因是否爲姦所致，抑何別情形，外間未能詳悉，詢諸鄰右亦莫明所以，刻已將兇犯黃某及黃妻曹氏，昨已轉移法院審理云、

公局更換街名牌

省會公安局，現以市街之胡同名牌，原書篆體等某某胡同字樣，與實際不符，特自廿三

小北關火警

小北關大什字街內德茂胡同路南門牌一七四號，商號同昌德號處，於廿三日午後六時，因屋內堆積之雜末起火，共燒瓦房六間，經商會及公安消防隊趕到撲滅，幸未蔓延，該號執事王乘臣，由公安局帶局訊辦，當該號火起時，倉促間祇向各消防隊報告，而未通知該管分所，致被該管分所警士申斥，並諭其一俟下次再起火時應先通知本分所云云、

遼省已採之礦 二百六十三處

東北地大物博，礦產豐富，頃據調查，遼寧省已採之礦，共計二百六十二處，礦區面積二十三萬零九百五十六畝餘云

事項，戰繁，關於堤壩檢修，有無損壞，水量深淺度數若干，均關重要，爰於月之二十三日通令各段監工員，務須負責巡勤爲視察，並按去歲頒發日報表，逐項查填呈報，以憑考核云，

飭查堤壩橋梁

農礦廳現以時屆夏令，河務

商埠二分局 添設四分所

商埠公安二分局，將其添設分所廿九處，已誌昨報，兹聞商埠三個分局，應添分所，第二分局添四分所，已經公安局向省政府請准即日即行設置云、

瀋海由北寧 租車三十輛

瀋海鐵路車務處弁張國棟，以該路沿線各站積貨過多，雖經竭力攀運，終因車輛缺乏，諸多艱射，茲爲通暢運輸以清

日站舉行廣告祭 商店化裝隊作長蛇行列

日站奉天日日新聞于二十三日，自午前十一時半起，舉行「廣告祭」，參加此祭之商店五十餘家化裝隊，特作蜿蜒長蛇之列，遊行市中，大呈一時之盛況，◎……園即該化裝隊走至大和旅館前大廣場時之情景也，

正在籌議中

瀋陽縣擴充教育

瀋陽縣現有之學校，已不敷學齡兒童受教之需，李縣長就任後即擬擴充，惟因經費難解決，迄無具體辦法，聞李縣長爰省教育之關係，并擬撫充教育，而因經費問題，有組織籌款捐項下研究委員會之意，該尚在研究方法云、

兩旅長相繼回防

東北陸軍第九旅旅長，何柱

冠蓋往來

遼寧站：

▲常經武（瀋山公安局長）廿四日由錦赴撫山

▲劉春元（一〇八旅旅長）廿四日由通遼赴洮

▲何柱國（第九旅旅長）廿四日由錦通赴

吉開站：

▲石開漁（交涉員）廿三日午前回通

▲佐野（日領事館總領事部長）廿三日赴通遼

▲永野日代課十廿三日午後長春

▲新營克斯基（中東路理事）廿三日午后赴長春

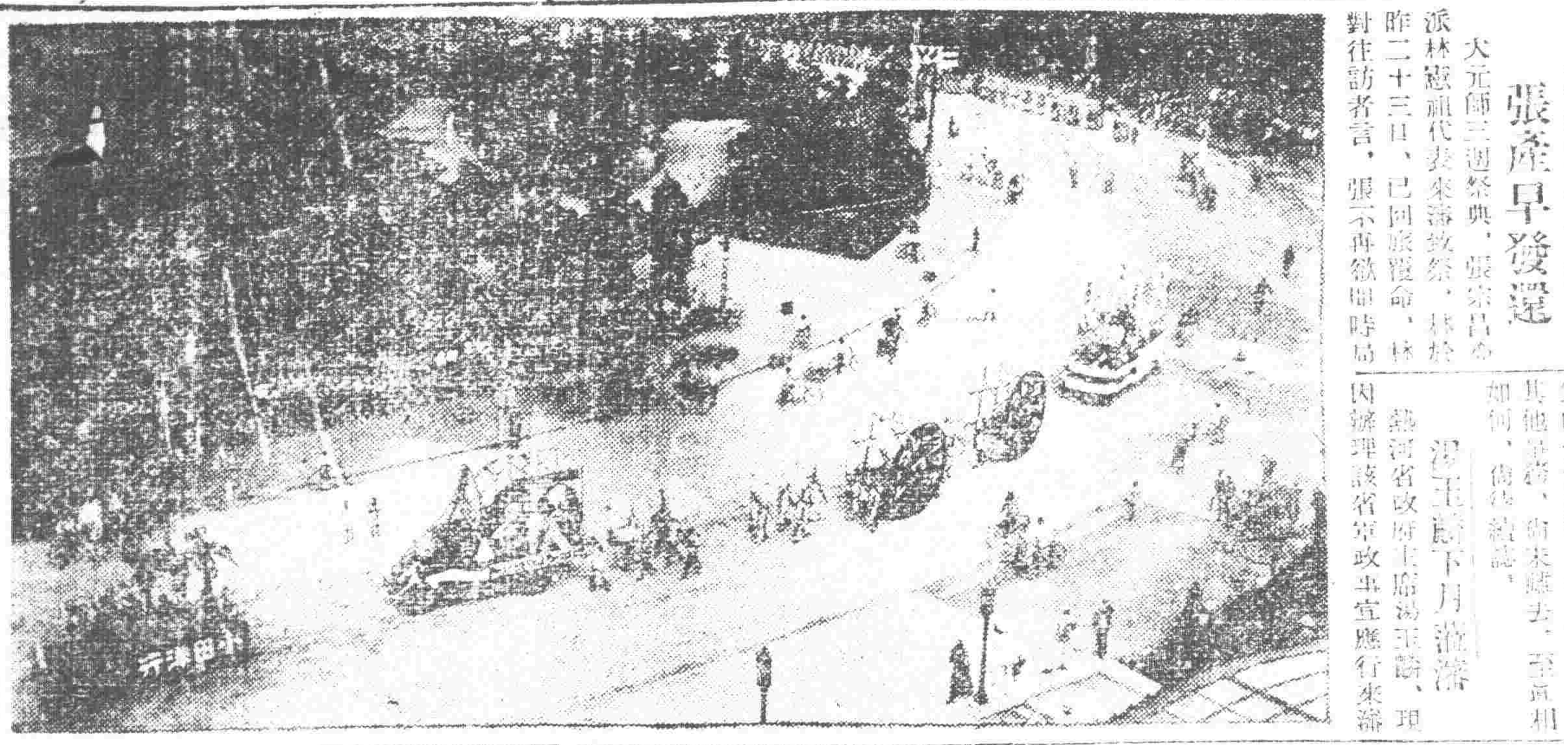

夏氏化痔膏 散鬻 一料新根 …… 夏氏化痔靈丸散 ……

行市 廿四日

條銀標金

倫敦銀塊現行 三片分一 三片六分一 —
紐約銀塊現行 遠卯 元仙二分一 …
孟買銀塊現行 四留比六分一 …

上海標金 午前 午後
開行 七四二.五
下市 七三七.〇
大價 七四〇.五
小價 七三〇.〇 … 七六八.五

中外匯兌

英美滙兌 一先令九仙…分一
美日滙兌 四元弗三仙…
美國上海滙 …
上海東京 買 賣 …
上海美滙 買 賣 …
上海英滙 買 賣 一先令一片六分一

各地錢鈔

大連滙上海 …
大連滙營口 …
營口滙上海 …
瀋陽城內滙兌 …
現洋滙上海 …
金票滙申銀 …
現洋票滙天津 …

瀋陽

日站金票對現洋 午前 午後
開行 …
下市 …
大價 …
小價 …

大連

鈔票對金票（午前市）
開行 … 遠卯 …
下市 …
大價 …
小價 …
交數 …

城內錢鈔
哈大洋換奉小洋 …
鈔票換現大洋 …
哈大洋換現大洋 …
天津中交票換現洋 …

◎同（午後市）
開行 …
下市 …
大價 …
小價 …
交數 …

安東

鎮平銀對金票 午前 午後
近卯開 六三.〇 …
又十市 …
遠卯開 …
又下市 …

◎現洋對小洋錢現行
◎同現行（午前）（午後）
九點 … 一點 …
十點 … 二點 …
十一點 … 三點 …
◎鈔票對小洋錢現行

開原

金票對現洋票 午前 午後
近卯開 …
又下市 …
遠卯開 …
又下市 …
交市 …
◎同現行
九點 … 一點 …
十點 … 二點 …
十一點 … 三點 …

長春

金票對大洋票現行
◎鈔票對哈大洋票現行
◎金票對吉官帖現行

哈埠

哈大洋票對金票現行 午前 午後
十時 … 一時 …
十一時 … 二時 …

營口

金票對爐銀現行
◎鈔票對爐銀現行
◎爐銀對奉票現行

各地豆糧

瀋陽

日站大豆（百斤大洋價）午前開市 午後下市
七月 … 六月 …
八月 … 七月 …
九月 … 八月 …
十月 … 九月 …
交數 … 十月 …
◎同 午後開市 …
◎期米（滿取）一包金票價
七月半 …
八月半 …
九月半 …
特等 …

城內豆糧市
大豆 … 高粱 … 小麥 …
豆餅 … 包米 … 大麥 …
豆油 … 粳米 … 稻子 …
白小豆 … 元米 …
紅小豆 … 小米 …
花小豆 … 江米 …
吉豆 … 勝米 …
合豆 … 稻米 …
青豆 … 糜米 …
綠豆 … 林米 …
豌豆 … 芝麻 …
粳子 …
谷子 …
麩子 …
糜子 …

大連

大豆（百斤鈔票價）午前開行 午後開行
現貨袋 …
不帶袋 …
六月底 …
七月底 …
八月底 …
九月底 …
十月底 …
◎豆餅（壹塊鈔票價）午前（開行）午後（開行）
現行 …
七月半 …
八月半 …
九月半 …
十月半 …
十一月半 …
◎豆油（壹箱鈔票價）午前（開行）午後（開行）
現行 …
七月半 …
八月半 …
◎高粱（百斤鈔票價）午前（開行）午後（開行）
現行 …
六月底 …
七月底 …
八月底 …
九月底 …
十月底 …

開原

大豆（壹斗現洋價）午前開行 午後開行
七月半 …
八月半 …
九月半 …
◎高粱（全上）午前（開行）午後（開行）
七月半 …
八月半 …
九月半 …

四平街

大豆（壹斗現洋價）午前開行 午後開行
七月半 …
八月半 …
九月半 …
十月半 …
◎高粱（全上）午前（開行）午後（開行）
七月半 …
八月半 …
九月半 …
十月半 …

公主嶺

大豆（一斗，現洋價）午前（開行）午後（開行）
七月半 …
八月半 …
九月半 …
◎高粱（全上）午前（開行）午後（開行）
七月半 …
八月半 …
九月半 …

長春

大豆（一石鈔票價）午前開行 午後（開行）
七月半 …
八月半 …
九月半 …
◎高粱（一石鈔票價）午前（開行）午後（開行）
七月半 …
八月半 …
九月半 …

哈埠

大豆（前特哈洋價）午前開行 午後開行
七月半 …
八月半 …
九月半 …
◎大麥（同上）午前（開行）午後（開行）
七月半 …
八月半 …
九月半 …

國外商品

◎美國綿花 圓十錢（跌）
七月卯 …
十月卯 …
十二月卯 …
一月卯 …
三月卯 …
五月卯 …
現行 …
◎印度棉花 圓 五錢（漲）
卜羅吉印 留比
沃謀拉印 留比
邊高魯印 留比
◎大阪期綿綫行（壹梱金票價）午前（開行）午後（開行）
六月底 …
七月底 …
八月底 …
九月底 …
十月底 …
十一月底 …
十二月底 …
◎大阪綿布綫現行
龍ㄴ … 鵝島 …
軍人 … 扇面 …
飽細 … 福助 …
白牽 …
◎神戶豆餅
六月底 …
七月底 …
八月底 …
九月底 …
十月底 …

北平夏氏化痔膏

痔漏之發源

中醫論痔漏一門、分爲二十四種、雖分門別類、然得病之由不外乎風濕燥熱、醉飽入房、筋脈橫解、精氣脫泄、熱毒乘虛流注、初起成痔、不破者爲痔、破者爲漏、日久而出膿血、黃水浸淫淋漓不止者爲漏、結在肛門而成硬核、管長數寸、痛癢難忍、因循不治則正氣一衰、其發更甚、乃係世傳、主治痔漏一症、百發百中

夏氏化痔土龍散

以上各症初得之時最好服、頗有特效有服一盒斷根者、有服三盒而始見效者、不過……

服法 每日服兩次、每次由一包至五包白水送下、忌 禁忌辣性、未破結核者、必須服夏氏化痔土龍散、倘如已破成瘡、敷此膏無効者、內中濕熱太盛、速內服夏氏化痔……

此藥在北平施送數十餘年、治愈者何止恒河沙數、近年來原料大漲迫不得已、而收藥資、一料兩大盒、大洋拾元、半料一大盒、大洋六元、外埠購買者外加寄費兩角、洋壹元、即寄不悞、

地址 遼寧商埠南二經路政善里二〇四號

夏福興堂謹啓

中日影片業提攜 擬製華語有聲電影 榮光公司代理店在連交涉中

【大連】上海榮光影片公司、現與日本活動寫眞株式會社計劃製作中國有聲電影、製作費約當二萬元、由日本活動寫眞會社方面負擔、演員由榮光公司派出、並負擔所需諸費用、預定將來製成映照時、所得利益、双方平均分劈、目下關於此事、由日本活動寫眞會社大連出張所日人伊藤與榮光公司滿洲代理店大連老精華公司謝枕山、進行交涉中、

觀賽馬誌

【大連】大連臨時競馬大會之成績、已詳本報、此次大會因適值陰曆端陽佳節、故較前次倍覺隆盛觀衆之踴躍、誠從前所未有、尤爲生色者爲福島連濱之關育川先生、於第二日下午、當第九次競賽時、攜其夫人及敎師男女公子等、蒞場參觀、由俱樂部人員、出爲招待登樓、亦購入場、並購勝馬票、并預卜勝利之精神、非常愉快、亦有大連公議會長張本政氏、亦來同購勝馬票、俱有覺美中不足者、是日當第八次賽馬時、比起、馬兒前驚走、橫衝直撞、馬跑到目的之際、北門幣起、於是該次致失標準、由賽月理事長宣布、該次無效、改於第十四次另賽、然有已買勝者馬票、既跑在第一、而又另行大不滿意、因致人聲鼎沸、不肯甘讓更改秩序一時稍呈紊亂、卒因該俱樂部以和平手段、處置適宜旋即平靖云、

第三日賽 補誌

是日[illegible]（廿二日）中彩者爲大連[illegible]町靜川太一中籤一千元福劵、此外二三等共係計九名、各中籤得獎、本日售票收入、計四萬一千三百九十元、（日金）第三日午後各賽成績如下、市內美濃町五七靜川九名

▲第五競馬（駕鶩競步）三千二百米第一着第二錢松第二着大王、第三着松風、配當六圓

▲第六競馬（各抽）千八百米第一着榮第二着日之丸第三着一姬配當廿七圓五十錢

▲第七競馬（各抽）千八百米第一着小天第二着錦王第三着昇龍配當十一圓、

▲第八競馬（各抽）二千米第一着錦第二着[illegible]配當八圓五十錢、

▲第九競馬（[illegible]）千八百米第一着武藏島第二着旭昇第三着大小配當六圓五十錢

▲第十競馬（春抽）千六百米第一着青嵐第二着晚翠第三着冠配當九圓五十錢、

▲第十一競馬（春抽）千六百米第一着贏勝第二着女將第三着第四錢松配當七圓四十錢、

▲第十二競馬（各抽）千六百米第一着麒麟第二着惠比第三着旭配當七圓三十錢、

▲第十三競馬（春抽）千八百米第一着石見第二着藤孝第三着巴配當五圓、

▲第十四競馬（改良新呼）千六百米第一着鞍馬第二着早風第三着伊吹配當十圓九十錢

滿鐵竟決定減薪

【大連】騷動一時之日本各機關減薪、經幾多波折、竟決定實施一節、迭誌各報、茲據東京廿三日電、滿鐵亦覺有減經費之必要、頃決定於職員在勤津貼項下五百萬元豫算、削減約三成左右、此事俟下月五日內田江口新任正副總裁、及其他理事判定與實行豫算之改編、一併與以審議實行辦法云

小販被殺 匪耶仇耶

【臨江】鎮東南廿里、有湯爾子車站、站旁有山焉、山之陽有廟、曰娘娘廟、歷年夏曆四月十八、由中日合辦廟會、因溫泉在此、每逢廟會、殊甚熱鬧、小本販賣由本鎮前往者絡繹不絕、藉亦投機營業、也韓日夏曆四月十八該廟辦會、有鎮北張忠傑王某、素與乃兄以賣餅爲業、先一日到站、預備翌日買賣、是日夜間與兄同衆小販宿於廟內廊下、夜間忽來數人、跳進廟院、將王某槍死、衆皆酣睡、未曾知之、天曉始大譁、有謂持槍匪徒之徒乃係胡匪、意欲在此住宿、王賴不允、故槍之、有謂因宿仇不得報、適逢於此、姑錄之、以誌前相再誌、

惡作劇 醉翁之意不在酒 此君爲貨不爲車

【大連】劉家屯中乘樂街三三七番地、雜貨商馬瑞章之子兆祥、於月之十九日晚八時許、被人將其自行車由門外竊去、旋經四出查找、詎同時劉家屯輔興街一九〇番地之宋殿孫商號、忽來一騎自行車客人、購買雞蛋、砂糖、白面等物共値金票四元許、該客謂騎車持物不便、且未帶錢、請該號遣人持物偕往取款、該號即遣柜夥同往、及至秦山街三番地某處、該客謂已抵至、囑柜夥少候、即置車門外抱物入內、詎該客許久未出、某柜夥正在焦急、而遇找某車之人突至、見車在其侈質之、双方說明原委、乃打開此謎、入內覓之而此騙子已無踪跡、双方遂同赴沙河口署報案、惟該騙賊購物時、遺下錢包一枚、內有當票一張、紙片三枚、又小洋二角、由孫所出單著、作爲偵緝之線索云、

農民到處蜂起 見粮財即分 阜新附近危機一斑

【阜新】本縣去歲年景不佳、人民困苦、饑餘之家、亦不遑糧、有吃之家、亦報無吃、今春[illegible]賑款萬元、由阜新興業分行支付奉小洋票、不便行使、每一元大洋、加奉小洋三元、方可行使、我阜均奉小洋票者吃進、來原均是奉小洋票、一律按法價行使、概無加數之說、或謂從中取利、何爲眼前[illegible]五百元、歸還不上、[illegible]地面各糧之家、全貧民[illegible]、引得刁民、乘機擾亂、有三四刁紳貪棍、本是富戶、率領隨從身帶槍炮、糾合數百人、各村搜翻、聲稱分糧、見有可意之物、任意强拿、後經楊團長派隊解散、又有二區門家屯村民車拉農具糧種、上窩舖耕地、行至紅帽子村、被刁民宋瑞祥、劉海亭等、强行分訖、現已成訟、此信一出、全區響應、不拘升斗、見糧即分、聞有宋瑞祥等、家俱小康、伊今正在本村、置房宅兩所、外放糧米四五十石、劉海亭外放紅糧、作價大洋三元五角、又有土豪常萬林、刁民鄭與多人、在哈拉套街各村、提鬧多日、進院翻倉、挖地找錢、似此行爲、較之賊匪、惡烈尤甚、愈聚愈多、若非彈壓即要釀成、共產之禍矣、

吉垣學聯會擬組學生外交後援會

【吉林】省城中等以上學校、關心東北中日交涉事宜、茲特組織外交後援會、內容分總務宣傳交涉三股、每校各班推舉代表二人共議進行、茲事一面請求當部援助、一面請求官廳承認、以免發生阻礙、

蒲節龍潭山熱鬧

【吉林】陰曆五月五日之端節、日來街時、叫賣、香蒲艾葉之聲、充滿街巷、家家購買小兒帶之、以免一年之病、並於捨黃於耳鼻、以免蟲類侵入、由三日起、商民住戶、紛紛購節中需品、購肉買菜、凉菜粽子、更是不可缺少、商家討賬、欠者歸還、仍以此爲收帳期、五日商民均行休息、又五月五日、爲本埠龍潭山廟會之期、是日商民往遊者、人山人海、擁擠異常由險之路、變而爲繁華街市、各種小販、麕集該處、有轉紙烟之小販、以圓板劃成五門、中置一鐵柱、上橫一棍、以十吊錢一轉、足五人開轉、每次准有一得者、便獲二十餘吊之紙烟一盒、計得十餘吊之好處、餘者四名均輸、營此販者、不下二十餘處、有某營兵士、輸去吉洋一元、以爲被騙、遂與販者衝突、將販痛打一個落花流水、後被多人勸解始息、至其他食品、如汽水、凉糕、冰糕、梨棗等項、均比城裏高價三分之一、惟運至該山之上約十餘里路程、亦甚艱難、該山之最爲使遊人感趣之龍潭、週圍遊人滿立、歸時行人、途經吉敦路松花江大鐵橋處、均停留仰觀、並有乘舟而往遊者、因在江中之船亦甚忙碌云、

助產學校開辦有期

【吉林】醫學界發起創辦助產學校、一俟民政教育兩廳[illegible]、

衛生運動沿街遊行

……及地方士紳各界、均極贊助、茲擇定現在吉林大學文法院爲校址、並籌備處俟吉林大學十月間遷移後、即着手開辦、

【高錫】陽曆六月十八日午前六鐘時、縣政府遵奉省令、舉行衛生運動大會、各界齊集縣署門前、旋即遊行、遍走城裡街巷、演說衛生要務、大家對於衣食住三者、務須各自清潔、注重衛生、公衆一體、免卻惡疫、以安地方云云、

雨帶冰雹 幸未成災

【窩家屯】今歲雨水調和、春耕適宜、自播種後、田苗頗爲暢旺、十七日早一時許、雷聲隆隆、雷光閃閃、繼以冰雹、大者如假黃者、小者若豆粒、屋內[illegible]擊房頂擲破者、降五分鐘、幸苗未不曾受害云、

一中張校長辭職慰留

【吉林】省教育廳消息、王伯康廳長蒞任後、對於教育機關整頓、本人爲秉承之旨、俾使轄車熟駕起見、對各校校長本無更動之意、自前月女師係校長自動辭職、挽留不獲批准後、於是有好事者、謠傳各校長多將更動、致引起教育界之不安、王廳長曾對各校長、表示誠意、只使主持校務者安心任事、最近一中張校長、因大學理工學務職責繁重、一經遷移、勢難兼顧、向教育廳請辭職、王廳長已懇切挽留、仍容再誌、

周敬熙施捨棺木

【吉林】本城東萊門內沿江街、南滿鐵路公所駐吉辦事處西路北、史道台東隔壁住戶周敬熙先生、向以慈善爲懷、因陸續貧民葬身措資之事、特在門首張貼施捨棺木、即貧無葬力者、一概施給、可爲施捨中之新紀錄云

結識高鳳蘭之兩嫖客鼎足情死 蒲節金鳳堂內悲劇

【長春】長春日站吉野町、金鳳堂妓女高鳳蘭（廿一歲）、於四日午前七時半許、與熟客王升江及陳浙兩人、同謀因情自殺、同服鹽硫酸、三人鼎足害悶中、經人發覺、抬入康生醫院急施救治、鳳蘭至午後三時、竟爾作鬼、王陳兩人、均奄奄待斃中、查王升江年三十二歲、自稱巡官、原是吉長鐵路街住戶、陳浙年卅歲、本無職業、兩人均識一女、竟生三角戀、表面扮裝和平、暗中競爭、實有不免之嫌、均因花費過鉅、床頭金盡、往還台愈高、端節已至、無力償還、竟致三人鼎足情死、至鳳蘭之屍、已由該堂主高春祥收領云、

連日斃匪十一名

【洮南】洮遼鎮守使署與公安局、十八十九兩日、將拿獲匪十一名、派軍警獲場、將該匪等由監獄提出、驗明正身、綁赴西門外刑場、槍決示衆矣

教員投江疑案 鍾友正在追究 其將水落石出乎（續）

【撫順】同伴來函報告 劉才錢二位先生交鑒 [illegible]船、同君校教員鍾先生西北即方、鍾先生當經投江身亡、當經船得派[illegible]點餘鐘、未曾撈着、目視後經船得同生、收鍾先物品等錢財點清封帶存、不多陳、敬請安安、兄 周希盛王瑞庭同上

答覆該校來函 茲閱來函、得悉鍾君因病辭職、中途因精神病將投江身死、尸身無法尋覓等語、遠聞之下、不勝駭駭、查鍾君體雖素弱、但向無精神病、凡鍾君之家屬親友同學、均足證明、何致一旦投江身死、是鍾君致死之眞實原因、現在尚有疑問、茲據貴校來函、內中語氣諸多推諉、關於鍾君之死甘居旁觀地位、氣無感傷之語、連一句表同情的話、也未肯說出、祇知一味借詞支吾、以期敷衍卸責、將一般滑頭的技倆與得十足、以爲伊既屬在辭職後發生變故、實係天命、大有秦人視越人之肥瘠、無足輕重的態度、殊非堂堂中學校長所宜出、亦非素日自認爲青年之導師所宜爲也、敢人與鍾君名雖友朋、情同兄弟、對於來函再四考慮、實有不甘緘默者數點、特爲質問如左、希貴校長用良心上的返映、一一據實披露、萬不可再說出同式不負責任的口吻、致爲敎育界中的罪人、是爲至盼、（一）來函略云、鍾君因病自動辭職、所有薪水完全發給、與校中業已脫離關係……則查鍾君既爲校中教員之一、則其平日生命之安全、學校絕無推諉的餘地、況係因病辭職返籍養痾者乎、蓋教員之相依爲命者、舍學校而莫屬、平日尚復如此、病中自不待言、當鍾君因病離校之前、貴校如欲避免責任起見、何待鍾君知其家屬前往接回、或當其離校之時、遣派妥實校役護送返籍、方不負風雨同舟的義氣、亦止表示人類互助的精神尙存於教育界中、今貴校長、於事前毫無關照、坐視身體孱弱患病日久之同寅、隻身返回迢迢千里的故鄉瀋陽、以致發生倉猝、於事後並未說出一句「有人性」「有責任心」的哀悼話來、反以舟中一二人的函件、作爲自己投江的鐵證、及推卸責任的工具、這是多麼可恥的事啊、請問這種證明能否取信於人呢、（二）函中云、不知鍾君家屬之通訊處、以致無從函達……關於此點尤屬荒謬絕論、查學校對於十百學生的通訊處、均不憚煩一一登記、何致對於有數之教員通訊處、反形不知底細、吾誰欺欺天乎（三）函中云鍾君確係精神犯降江身死、並有輪船及周王二君證明、……關於此點試問僅憑貴校一紙公函能否証實、即周王二人之信件、亦無証實人命之効力、況在法律立場上、亦多乖戾、貴校長何獨竟之若是耶、況精神病是否與時疫急病同樣、尙待研究、貴校長既係醫界權人、何得人云亦云、用作自己投江的資料其爲乎可、（四）來函中云、新立屯不通電報……查來函文詞牽强、事本杜撰、即如新立屯不通電報、試問此種消息、貴校長由何得來、但時下新立屯電報局[illegible]、[illegible]則足下必謂與政亦不通矣、閉戶造謠、有稍村嫗、可聊談甚（五）函中云、經船長派人打撈未獲、所有行李物品錢財等物列單交船長保存、……關於遺物亦有研究之價値、吾人何無若、眞像莫名、其唯一之証物、實有檢查攷究之必要、貴校並不索回、一任船主之扣留、倘鍾君之衣物[illegible]隨行時不着、則彙中[illegible]之線索途絕之餘、鍾君在敎[illegible]里、歸日無親、較貴校長所謂既云投江月餘、學校學生均[illegible]異詞、[illegible]時、乃貴校[illegible]、由學生自動[illegible]不相關之人、是與不託奚異、與因照料不周投江身死、貴校長縱不負直接責任、間接亦當任咎、出面爲力設法營救、乃竟謂與本校無涉、試問我雖不殺伯仁、伯仁由我而死、但不知足下尙有[illegible]、爲與足下約、鍾君之衣物[illegible]、日之責、永久不明、則貴校負永久之責、況君子欺人以方、欽人恐足下昧於此義、故走筆及之、幸留意焉、即速速爲希看明究竟、何以失踪、並望依法代爲探索、以期安生者之心、慰死者之魂、則感激足下者豈止一人哉、翹首南[illegible]、敬候明教、江天在望、引領神馳、不盡欲言、伏惟察照、敬問教安、通信處遼寧大通支綫新立屯郵局轉敎入路心田手復六月十八日

由遼歸來 潘秘書長

【吉林】省政府秘書長潘鸛年氏、於月之廿日午、乘吉長車赴遼、謁見輔帥陳請政務、在遼停留三日、已於月之廿三日晚返抵吉垣、

端午夜電燈熄滅四小時

【吉林】陰曆五月五日端午節、市內異常熱鬧、惟是夜之電燈、發光不及一刻、全市熄滅、不知因何、竟延至四小時之久、至十一時許、始行發光、自電燈熄滅後、公安局劉局長以爲際此節期、電燈忽滅、恐有宵小思逞、當急令保安隊出動、沿街巡梭、以防意外、查本埠之電燈、發生此長時間之熄滅、該廠辦理、似欠適當、若非劉局長處理得法、恐有意外發生云、

買菜釀成命案

【吉林】陰曆五月四日、本城福祥胡同、住戶金總武、因買菜與菜販發生口角、繼而衝突、[illegible]被毆打成重傷、由警送往醫院診治、因傷太重、於五日身死、兇犯由警局審訊、轉送法院判辦、結果如何容訪再誌、

交通滯塞

【開魯】本邑近因大雨時行、幾乎無三日晴天、是以道途泥濘不堪、河水漫漲、由開魯通遼間之交通、已現停頓狀態、郵件及往來商賈、多感不便云、

平戲由通來開

【開魯】本邑端秋將屆、一般捧角者、紛至踏來、日昨由通遼來有平戲坤角張悅紅等、於端節在北市劇園開演、觀者頗爲踴躍云、

檢驗命案

【三林站】站西住戶谷萬寶家、前夜有胡匪二人、越垣入院、撬門入室、先將谷寶之父、亦被擊斃、谷寶聞槍聲、一躍而起、頓時中彈、死於屋外、經公安分所長報告該管、王檢察官於十八日來林檢驗、午後第二次車返遼云、

天圖公司失欵案 由行政機關調查決解

【延吉】天圖龍井村站失款一案、經本埠法院檢察處、偵察司事金某等、及站夫于德恒等、並無竊盜嫌疑、予以不起訴處分、至追償失款、將來須向民事起訴等情、已聲明該公司失款案歸民事、深恐追償失款、經濟無期、擬用行政手續解決、已將該案歷次偵查經過情形、詳細督辦公署、請求辦法、俾本司令、即盡興辦理、不惹行政手續仍用何種方式、又不知能達到賠款目的否、

天圖路行車改點

【延吉】天圖鐵路改訂行車時刻、于本月十五日實行、已誌前報、茲探得該路新訂之行車時刻如左、朝陽川發午前一〇、〇九午後五、〇〇龍井村到午後一二、四〇到午後七、三〇龍井村發午前八、一二、一二午後一一四〇江岸到午後一二、二二午後一四、後五、〇七江岸發午前九、〇〇午後二、一〇午後六、五〇龍井村到午後一一、〇〇午後六、〇〇午後一、一五龍井村發午前六、〇〇午後一、一五老頭溝到午後八、一二九午後三、四四、

商會籌辦養濟院經費

【延吉】市政張處長、去冬爲建養濟院、以資收容貧民、而免流離凍餒之苦、因時値隆冬、未克動工、茲聞商會、奉張處長令、建新房五間、除張處長自行捐助日金一百元外、其餘由官商民戶等捐助、以備應用、如有特別捐助、及勸募者聽、

教廳招開行政會議

【延吉】省教育廳爲改善教育方法起見、擬於本年暑假期間、招集各縣辦學人員、來省開教育行政會議、以期改善教育、刻已擬具辦法、呈請省府提交政委會議、議決施行云、

熊縣長履新

【延吉】和龍縣新任縣長熊希堯、前因省垣有某項要公、於前[illegible]

審共黨反革命機關 會審處附設在鎮署

【延吉】本埠鎮守使署、因一時未能[illegible]設立會審處、審判共黨一節、已誌前報、茲聞該會審處之組織、係根據新頒危害民國緊急治罪法、除審共外、凡屬反革命之罪犯、亦均由該會審處開審、[illegible]茲聞日前由省起程、並帶兵多名、於十三日晚抵和龍、十四日接[illegible]就任云、

野浴危險 淹斃學生

【磐石】邑東門外太子河、昔[illegible]、於近夏日、野浴人甚多、[illegible]昨二十一日、下午一時許、有某姓學生、年約十五六歲、在該河洗浴、因水流太急、被水冲去、竟爾淹沒、竟遭溺斃云、

警團隊改用入票

【遼陽】縣府據公安局呈報、管界水泉村住民陳洪昌、於前[illegible]晚被匪搶劫、當經警團隊追緝、擄人票安全救回等情、楊縣長以該管警隊、事前疎於防範、事後一無斬獲、咎無可辭、當飭令該局督屬迅將逃匪悉獲解究、以贖前愆云、

蒲節妓館遊人多

【營口】舊歷端節、除大平康里頭二等娼窰仍照舊外、凡三四等妓館、均貼紅報、連日游人麕集、頓增繁盛之景象云、

下半旗誌哀

【營口】各機關及各商號、於昨二十一日、値先大元帥三週年忌辰、奉令均下半旗、以誌哀悼、各學校亦皆休假三日云、

蒲節聲中東鱗西瓜

【開原】國歷六月廿號、即夏歷蒲節、商民墨守舊習、與前無異、如工商休業放工也、人民準備軍食也、插柳挂艾、門窗均挂紙葫蘆、俗言五月五日、家家飲雄黃酒、兒童搭五色絨也、粽子涼糕乃隨時品也、想此蒲節乃屈原投江之紀念日、人民僅爲挂艾等事防五毒、各機關均照常辦公、各學校亦不放假、於午前男婦老幼、抱男携女、散步城下、擁擠異常、人多如蟻、而一般時髦女子、濃身細軟、足穿高跟、觀其生活程度、果能自食其力、特疑一種胸藏經綸態度、開口成文色莊者乎、獨南城牆爲中心、各樣床攤星羅棋佈、石塔寺僧人或五有魁星樓旁、搭設在棚、條椅板櫈任人歇息、並預備大水壺敬施茶水、亦稱善舉、公安局尹捷卿局長爲關心節防、防範綦嚴、城內各分所各分隊、武裝警戒、恐匪徒乘機蠢動、該局長不辭辛勞、躬親察查、所有旅館澡塘、均派便衣隊偵訪、東街柴草市宴西洋景、玩戲法、評書鼓詞搭棚演之、遊人如雲、[illegible]好於她、可了心願、並有劇園聯袂赴賭、[illegible]過節事演、[illegible]不惜有用金錢、以討歡心、開城並無跑馬場所、是日東公園相同、諸多男婦出城遊覽、往來如織、而各機關人員觀看、蒲節日該劇台、爲營業計、三開轎、[illegible]

水災詳誌 城子溝被害尤甚

【開原】本月十六號夜間十一時許、西北突起烏雲、雷閃雷鳴之後、豪雨傾盆、內有冰雹、大如雞卵、竟將樹枝打折、降有十五分鐘之久、平地水深三尺、實爲向所未見之豪雨、昨十八日從城北來人云、十八是夜人均睡熟、洪水發下、將該處各村淹到、人民夢中聞得水吼如牛、皆披衣逃奔山頂、城子溝某姓家有六旬外老夫婦二人、同子等出門欲逃、不料被水浪將老夫婦打倒竟作波臣、所有田苗冲刷一空、累積水過連、均剩四五尺深之淤泥、房舍淹毀甚夥、水落後遍地哀鴻、該處實爲空前浩劫焉、

派警代催園戶捐

【開原】城內各菜園畝數、占全地三分之一、實爲產菜最富之區、如大蒜白菜、堪稱特產、於是南北滿火車、專運銷哈長各埠、今歲受錢緊影響、菜蔬均不値錢、種菜園戶大爲叫苦、財政局爲本年春季園捐、查未繳者十居七八、該局派役屢催無效、是以函請公安局派警協助催收云、

局員設賭被撤

【本溪】縣公安七分局內、因在管界使人設賭漁利、被局長查知、即將撤職、遺席以一區東分所長閻元吉接充、東分所遺差以隊長胡春林接充云、

王局長下鄉佈防

【岫巖】公安王受天局長、以岫境山林深密、地方雖稱安靖、不敢遽抱樂觀、況鳳海岫連、胡匪時常出沒、遂分呈遼寧警務處及岫巖縣政府、擬親赴二三四七八等區、佈置防務、所遺局內行政事宜、委圖教育長代行、警團事宜、委劉大隊長負責云、

第三旅演習炮術

【通遼】駐事騎兵第三旅長張樹森、於端節前、探妥南坨子、及車站南一帶、該令迫擊炮、及各炮隊、實行操演、每日午前、張旅長躬親督視、對於大炮射擊、測量度數、十分研究、親手試驗、以期臨陣免致僨事云、

擬具教育計劃

……籌試驗場、開辦費吉大洋一千八百四十元、常年經費三千四百二十元、苗圃開辦費、一千一百六十元、常年經費二千五百八十元、測候所、開辦費吉大洋一百元、常年經費吉大洋二百七十八元、雨量測驗站、開辦費一百元常年經費、百七十四元、均由本年七月一日廿年度起辦云、

【延吉】和龍縣教育局、以教育爲立國大計、其設施方式、須有一定法規、是資遵守、實際仍應就地妥定計劃、以便進行、是以將廿年度、初等教育、與社會教育、擬定具體計劃、一經費之籌增、及其分配、二職教員之待遇改善、四其他等項、呈報核定云、

體恤民艱 欠租緩加罰

【撫順】縣政府因本邑之[illegible]民生艱[illegible]

粽子節應時上市

【撫順】本月二十日（舊曆端節）[illegible]文化發達、皆粽子[illegible]

禁濫用洋文

【遼陽】縣府奉省府轉奉行政院令、以全國既已統一、政治日益刷新、所有各機關人民濫用洋文者、應即一律禁止、以重國體云、

陳科長赴京應試

【遼陽】本縣政府第一科科長陳玉球、品學兼優、曾任政學各界要差、自任斯職以來、對于應盡職務、及地方興革事宜力爲進行、該科長志向極高、於昨將科長職務辭却、赴京考試高等文官云、

營業稅罰率

【遼陽】稅局奉財廳令、以營業稅新征伊始、深恐各局不依章懲罰商民、凡査獲處罰違令、及漏稅之商民、「最高罰率」不得超過二十元以上、仰即知照云、

白局長返營

【營口】商埠公安局長白子敬、刻因大元帥三週忌辰、前一日親往省垣與祭、茲已禮畢於二十一日下午、乘車返營云

天成舞台邀到名伶

【營口】天成舞台、自由平津邀到梅蘭芳高足弟子魏蓮芳及南北馳名之高百歲等、該園營業日見繁盛、每次座無虛位云、

鳳雲閣妓女潛逃

【黑龍江】際茲金融窘迫、經濟困難、諸般營業、皆日見蕭條、而秦樓楚館、亦因是被波及、所有登徒子均裹足不前、故妓院之繁華、忽而沉寂、大有門前冷落之慨、是以一般妓女、皆欲遷往他埠、藉謀生活、祇以債累重重、事難如願、故近日來、各妓處此難境、乘隙潛逃者屢見不鮮、而月之十八日上午、永安里二等娼窰、鳳雲閣妓女湘雲、攜帶應用各物、詭詞外出、潛逃無踪、聞湘雲籍隸[illegible]慶也、年逾双十、性質溫柔、雖係農家女、出自田間、其性情柔和、談吐雅致、待人接物、更必周到、昔受奸人引誘、淪落烟花、自傷身世、擇偶未果、加以負債綦多、償還無術、故乘隙潛逃、而該館當即四出查覓、迄無踪跡、將來能否尋得、殊難逆料云、

秘書處三科長易人

【黑龍江】省政府秘書處、第三科長金在鎔、奉命調升通河縣長、遺遺之缺、公務繁多、礙難久懸、當即委任前肇東縣長戴篤勳充當科長等情、已誌本報、聞戴氏奉委、遂於月之十九日、到差視事、而戴科長及已海肇各縣長、今當局以彼籍隸河北、歷充軍政兩署科長充任秘書處科長、誠謂知人善任、將來對於科務、必有一番刷新云、

難民過境

【本溪】邑街於昨十七日午後三時許、有由安東而來之山東曹州府難民男女老幼五十餘名、行至一區門前、經楊分局長訊明、由商務會、給大洋拾餘圓、令火速[illegible]村住宿一夜、向北面去云、

[illegible]

勒吐精代乳粉

小孩强壯關家快樂而柔弱之孩往往多病使爲父母者抱無窮憂慮由此觀之小兒食品優劣之選擇非特於小孩之强弱有關而一家之幸福係焉勒吐精代乳粉用最新方法製造所含各種原料其原質及成分與天然母乳無異實爲最完美之代乳聖品凡愛子女者請購此粉以哺之

樣品券

奉上郵票十分請將勒吐精代乳粉一聽寄下此致南京路三十九號瑞士英瑞煉乳公司

姓名

住址

德國淋濁斷根特效藥

梅濁魁星

全世界名醫公認的唯一淋濁特效藥

專治一切手術注射不克奏效的重症

功效靈速準確遠勝一般普通淋濁藥

現在全世界還沒有這樣進步的製劑

[illegible]

上海白克路六五六號　柯爾登洋行

柯爾登洋行

柯爾登洋行

世界各埠藥房均有出售

本藥房新設診療持聘醫師專診各科病症注射各病藥針優待患者起見內服外用藥品等均收藥本絕不失言

注射　六〇六　九一四　二零二　來覇　司爾　散卿　肺病只收藥本　貳圓

診療　淋病　泌尿　內科　小兒　接骨　外科　婦人　神精　花柳　耳鼻　眼科　皮膚　咽喉　等症

歐美藥房西號

電話四七六一

天然清補丸

清熱敗毒　六神丹

[illegible]

主治各症於下

天津　開氏製藥所

志雲　翔

[illegible]

壽世活人

拐阿可路

補爾多壽

本品之外尚有含砒・含碘・規那・純之四種依各人之體質。就所患之疾病。對症撰藥。各奏專効。且不論老幼男女、四季服用咸宜

另備　肺病養生法　延年益壽書。醫家證明集。函索即寄

轟動全球的肺癆病特効藥

本品乃在世界公認爲補藥王的「補爾多壽」之補血强壯作用上。再加以對肺癆疾患、有特殊効果的「拐阿可路」。使其融合而成之最合理的製劑。無論在生理、病理、醫理、藥理上。均可證明其爲肺癆病特効藥。滋補人体的絕妙劑。故若服用則能迅速鎭止咳嗽。減少略痰。且能惹起高度之食慾亢進作用。使血色紅潤。體量增加。殺滅肺癆菌之力至極强大。故服一日有一日之力。服一月有一月之功。服之愈久。得益愈多。不論男女老幼。四時咸宜服用。如能耐心常服。則雖爲可怕的疾病。亦必能從根底征服者也。必能達返老還少。却病延年之目的也!

全國各地大藥房均有代售

總經理　大連　日本賣藥會社

總發行所　大阪　藤澤友吉商店製藥廠

大連支店　大連市山縣通北一番地

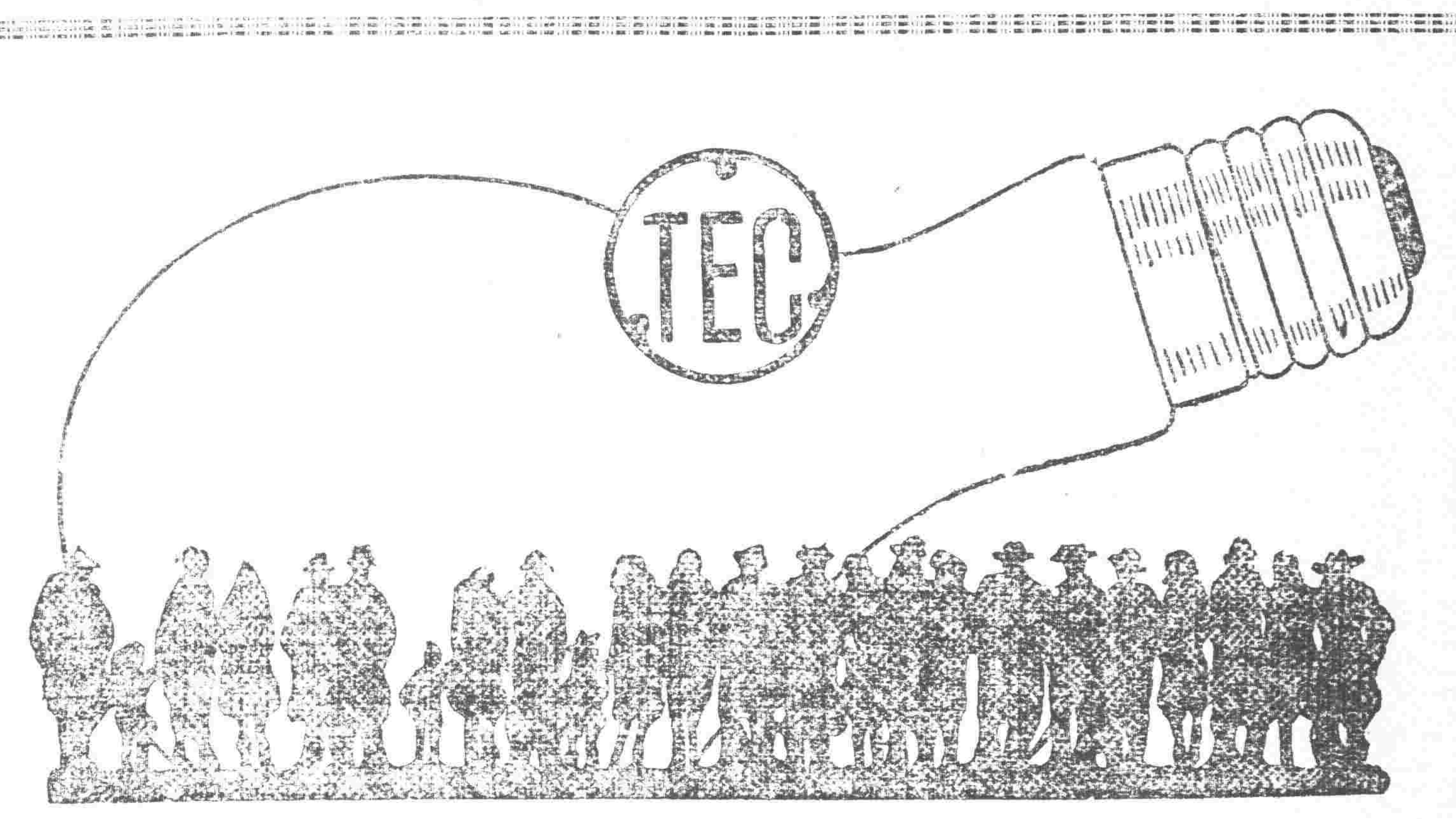

天威牌　珍珠淡氣泡

敝社所發明之珍珠淡氣電泡乃由光學專門技師在敝社値屬之研究所考査世界各國照明學理加以技術的方法而造成者材料特佳外容美觀內面磨沙光亮雖强決不眩目其放射之光線緩而和淸而爽視之婉若珍珠故名之其外売全面非常光滑故汚垢積塵等決不妨碍而易於拂拭無論何時可保其特殊潔淨之面目及於吾人衛生上大有裨益焉其內容乃選純精炭絲復充入瓦斯淡氣其放出光線借賴瓦斯氣之助光亮特强故耗費電力藉得節省願此珍珠淡氣泡中外馳名　爲各界所歡迎者今番敝社爲酬主顧起見特大爭端入以貢獻伏祈各界　賜顧無任歡迎之至也

東京電氣株式會社

大連市連鎖街本町通
電話五二五五番

哈爾濱埠頭區地段街
電話四七七五號

345

偵探科學（八）

（中孚選譯）

犯人謀破獄暗藏小鋸 卒在肛門裏發見 其後利用X光線檢查尻處

日本關於保管指紋。警視廳管內前科者十二萬人。全國前科者廿三萬人的指紋。均照一定的方法分類保管。即取指紋的方法。就是全國刑務所每有入所的人。就取他兩手的指紋。作爲正本。同時並作副本四本。送交司法省指紋係。及警視廳指紋係大阪福岡兩地指紋係保存。一時發生何等事件。如係前科者所爲。靠着保管這幾十萬人的指紋原紙。和指紋的紙牌。即時可以判明是誰作的。如不是前科者作的。設能驗出指紋。再提住幾個嫌疑者。這個事件也極容易解決。所以指紋在近代犯罪搜查上。功效極爲重大。至于在當場驗出指紋的方法。就是或在玻璃上。或在金屬板上以及陶器上油漆的器具上。凡是像留有指紋的地方。撒上特造的錏粉。就發見出指紋。然後撮影。其法非常簡單。至於指紋分爲渦狀紋。弓狀紋。蹄行紋等種類。這是人所共知的。

在巴黎警視廳參考室裡。陳列有多數破獄用的小鋸。這種小鋸。好像折入輪中的小刀兒。犯人在入獄以前。豫先把這小鋸帶上。以備作破獄使用。可是藏帶小鋸的地方。眞出乎人的意料以外。竟把小鋸藏在肛門裡邊。所以現在爲檢查肛門裏小鋸的暗藏。在入獄以前。先要拿X光線照射尻處。然而在早先。已是頗被犯人破獄。可每每於監獄的鐵格子。被犯人破壞。詳細一考察。方在犯人的肛門裏發現兌不可即小鋸。從此事實明瞭以後。才有用X光線機照射尻處的舉動。

法國對於檢查犯人。或嫌疑者。第一先把衣服放置在一定的器械中。拂落衣服上附着的塵埃及其他微粒子。在這裡面以甚麼爲最多。或是有甚麼特別的東西。拏顯微鏡來檢查。同時取犯人指甲中的塵垢。以顯微鏡檢查其中有甚麼特別微細的東西。按照這樣檢查的結果。略可想像犯人的職業以及犯行前後的行動。同時可以明瞭犯人所供稱的是虛是實。例如石匠鋪的人。必帶石頭粉末。煤舖的人。必帶煤的粉末。糧米舖的人。必帶米糠。大凡有一種職業的人。都有不能隱蔽的一種特徵。（未完）

神皐雜俎

短篇小說 夜（根公）

深綠的天空。襯着無數稠密的閃耀着的小星。西北角上慢慢的飄來幾塊灰白色的浮雲。月光由樹葉的隙處射在地上。好像細眼一般的。夜鶯偶然唱着諧歐。晚風吹來陣陣花香。[illegible]

[illegible]

悵然低下頭去。

遠遠的傳來一陣釘釘噹噹的鈴聲。他回頭看時。迎面來了一個漂亮的包車。上面坐了一個妖艶的女郎。車夫的洗衣的腳步和粗大喘吸聲。在後邊的鈴聲中還可以聽得見。當車身經過他的身旁時。空氣裏瀰留着一股暗暗的香味。這香味使他幾乎迷醉。

車。漸漸的遠了。小了。那釘釘噹噹的鈴聲還可以隱約的聽得見。

他走下橋來順着河邊蹣跚的行去。在一個月光照不到的黑暗的地方。突然的發出一道嚴重的聲音。『口令！』

他驚然的吃了一驚。說不出一句話來。

『口令！』黑暗的地方發出第二次的更嚴重的問聲。

『我是老百姓』。他顫抖着說。

那個衛兵走到他的身前將週身搜了一搜。但並沒有發現甚麼。於是又向他釘了一眼跑到那邊的衛兵去了。但時裏還在埋怨着自己不應該說出什麼。

『口令不知』。他說了後。又順着河邊繼續的走了。

停在河邊的那隻花船上的燈光隱隱的射過來了。順着燈光望去。船艙裡坐着一個年約五十歲的婦人在作針線。他說時已經到了花船的船頭上。現出非常困倦的樣子。他慢慢的走上跳板向老婦人說。

『請你借火給我用一下』

那老婦人抬起頭來用着很驚奇的目光向他望了望。最後拿着火柴走出艙來遞給了他。

『謝謝你！』他點着香烟後向那老婦人點了點頭。

『勿要客氣』。老婦人說了後又走回艙裡去了。

他抽着香烟又順着河邊走了。月光西斜。白色河水中現出一個瘦長的黑影。在蜿蜒前進。（完）

易經引義（陶明濬）

引兌

上六爲陰爻。小人之象。小人之所以爲小人者。無他。純乎柔。而無一毫之剛者也。人必剛柔相濟。乃可以大有所爲。既不至於撓折。亦不至於披靡也。今乃一味和柔。本心之喪何由而著。天下必爲人所役。而聽之而已。其得志也。流蕩忘返。亦何所不至哉。上六純乎陰。鮮乎柔。統乎小人者也。小人之處世。唯以取悅於人。以行其所大欲者也。使人人悅之。人人以其柔媚。以爲可以拘之以名義。而制之以禮義也。豈知小人也者。大畏於小人之心不恥不仁。不畏不義。不見利不勸。不威不懲。非吾人之所能潤。亦非吾人之所能制者也。小人既如此其可防。人疏於防之。必至爲其所陷而後已。豈人之與小人處者。皆昧昧哉。不然何其目一無所見。耳一無所聞也。因小人之所以得此者。以其有惑人之技術。而爲百家之所不能防也。平日立身行事。一事之不作。一人之不取惡之居似忠信。行之似廉潔。鄉愿者流。焉得不入其殼中哉。

上六爲悅之主。以陰居悅之極。卑以從人爲事者也。則所具引之者。必無所不至。而人防之亦不得防者矣。兌之引人一引而不可禦。如磁之於針。用之於芥然。凡爲其所引。未有不附著者。然亦未有成一體所終不能去者。小人之得人一時之從從而已。人之其所引者。久之知其爲小人。而不肯與之處。去之惟恐不速。而離之惟恐不速矣。安得長久乎。君子之得人。得其心也。心悅誠服。如七十子之服孔子然。一生所行。在孔子之道中。必[illegible]孔子。有他術以引之。[illegible]之時。精神亦來替隨[illegible]。如魚之於水也。一有不悅。則性命不保。豈之悅人入自從之。不必得之也。且人[illegible]

小說 蠻[illegible]島的窩

第五十六章（六〇三）

法國大仲馬原作　儒丐穆辰公意譯

且戈爾見說。還以爲是笑談呢。但是美食當前。肚裏又餓。沒法子。又由錢包內取出一個魯意。投了出去。大漢道。還有四千九百九十八個魯意了。說這話時。板緊着面孔。決其不是笑談了。到了此時。且戈爾已有些急躁了。忙道。你們這不是騙人麼。大漢道。客人。你要生氣。我們這裏並不是強賓的。既然不能先給金價。那食品還是我們的。說着果然連人帶物都去了。且戈爾未免有些惱怒。暗道。打算我餓不起麼。如此又過了三十分鐘。差不多覺得有一世紀那樣長。什麼都好捱。原來這個餓乃是人生大事。實在不易打熬。沒法子。只得又把那個大漢叫來說。便是方才你們吃的那點麵包和大葱也可以。給我拿一份來吧。大漢見說。答應了一聲是。連忙給他弄來一份麵包大葱說。客人。你方才已然續了兩個魯意。還欠四千九百九十八個魯意。咱們兩手換。錢到手。飯到口。且戈爾道。怎麼。單麵包和雞一樣價錢麼。大漢道。是的。無論什麼都是十萬法郎一個。若說起挨餓的事是怎樣可怕。也許有人知道。也許有人不知道。便是知道的。也未必知道的那樣深刻。固然餓到極點。就是死亡。可是在未死以前。人的身體。是時時刻刻由內部漸漸的減。由面目而四肢而六腑。都是由內裡一層一層的凌遲了去。這樣看來。乾餓的殘酷。大非筆墨所能形容了。固然一個人由外面把他凌遲處死。一片一片的割他的肉。誰都以爲疼痛難忍。豈之股慄。若是由裏面碎割。既不見刀痕。又不見血跡。人便以爲不如凌遲處死之太甚。殊不知這自內的凌遲。比起自外的凌遲。尤爲痛慘。因爲他是緩慢的。把苦痛延得極長。不但不能安眠。一切機關。都要因而損直。所以挨餓的人。有不堪其痛苦。因而發狂的。凡是有血氣的生物。誰也受不了。可是必得忍受至死。不能奈何。這纔是眞正的凌遲處死呢。（未完）

MODERN 摩登　歡迎投稿

苦死天下父母心 半百老人對鄭書林投河深爲慨歎 原來自己女兒課讀夫妻亦是懸念

編輯先生呵。我是一個年近天命的老書生哪。亦愛看報摩登篇。發表爲父母的苦心哪。我因我看見報登的。女生鄭書林自殺的一段新聞。感觸出我的爲父母的心。可就離了。逢到而今的社會。開放的時代。有閨女的父母。都想教女兒讀幾句書。識幾個字。爲的是怕落後呵。這可是父母的慈愛心吧！咳用了慈愛的心。可就把心操碎拉。我亦有一女兒。現在中學畢業啦。在他拾歲入小學時。掛念他無知。行路不愼。有甚麼危險。他母親每日站在門前。遙往迎回。晚間放學回家方把一顆心放下呀。及至長大。又恐他不正當。被匪人引誘下道。若辱門第。眞是防不勝防怕不勝怕呀。自我女入中學。距家拾餘里。在與中食宿。每到夜間。他母親常從夢中驚醒呼。余而言曰。文兒爸爸呀。我剛纔夢見文兒。撲在我懷中。大哭不止。莫非文兒有了病啦你想早去看看他。當時聲悽而惶。我祇得強意安慰他幾句。豈如我亦是掛念他睡不着呀。編輯先生呵。我老夫妻爲女兒操心。夜夜如斯的掛念哪。咳咳因爲女兒上學。把我的老腿亦跑痛啦。把老夫的身體亦累瘦啦。眞是兒女情長。英雄氣短哪。而爲父母的。老年再不得兒女的安慰。眞是究苦極啦。我想鄭書林的父親。女生鄭書林投河會讀前報是前清的舉人。乃書香門第。他老先生對於舊禮教的廉恥心。自然是重的。管教兒女。定然是嚴厲的。豈知父母管教嚴厲。就是愛護他。保護他一生的名節呀。他既讀書有知識。不知感念父母之恩。反效不自由毋寧死的新名詞。去自殺。豈不是謬誤的見識麼。像這樣不孝不智的孩子。捨了吧。我勸鄭先生。不必想念他。我寫這篇見解。可有點舊觀念在內。不能入新潮流的眼。迨至爲人父母時。方知對於兒女費的苦心哪。我的筆拙。見解理論。如有不對處。求主筆先生糾正指導吧。

宋松溪寄自濱江

（記者按）就爲父母者的地位而論。當然得有無限的苦痛。你所說的。極有道理。不過爲兒女的。如果聰明。萬不能在父母面前沒有信用。並使父母不知個人有正大的抱負。我以爲今日作父母的。不必全是老朽。作子女的。也未必全是蠻徒。只要以誠相見。不會發生特別問題的。倘或父母不顧兒女心理。一意專制。反來可以激成意外之變。兒女如再不從父母一點意見。也怕有莫大的悔恨呢。這眞在爲父母子女的。自己如何處置了。

愛河中無歸宿 如今正在悲哀

編者先生。我是一個墮落的女子。說來眞也慚愧。當我十七歲那年的三月吧。就由我原閉塞不通的鄉村。一躍而到了城市的街道。繁華吵鬧的省會。原自然比鄉鎮生活高尚。目的本來是求學。誰知天不作美。也可以說事有湊巧。在無意中就認識了一個他。我們由幾度把晤談話之後。就覺着他處處可愛。親近的了不得。尤其是他的新舊文學和性格。都能使我滿意。且先是羨慕他敬仰他。漸漸的就愛了他。唉！年通世路的我。沒有判別利害的能力。又因彼感情驅使着。心目中惟有他才算知己。當那耳鬢撕磨之際。止不住我會觸動他一下。或者他是以前沒安歹心。狠莊重的面孔訓誡我。的確待我如同小妹一樣啊！所以說 這大錯鑄成。並不能說是怨天尤人。都是情令智昏的緣故。我自己一意進取罷了！

他是箇已經娶妻而又生子的人了。不過舊式婚姻下的他和她。當然有許多的不相投。我呢也未自己想一想。一個女子本不能將身體貢給一個傀儡性情相投。而事實上又不能成爲終身伴侶的男子。可是那時並未顧及。仍然是迷了心竅的和他接近。他是受過高等教育的人啦。一定處處都健強。在情不自已時。也會向我說過『妹今生已矣』並改了兩句千家詩『還卿美意雙垂淚。恨不相逢未娶時』要由此打住。前途够多美滿哪？

咳！他愈悲慟。我越替他同情。像這樣的甜蜜生活。還不到半年。終於我實行了那大家女子不應爲的事情了。

現在呢。年與歲增。也明白了。悔恨極了。可是也晚了。他既不能重婚而以我爲妻。我又不能靦顏給他作妾。別的事情都能挽回。惟這一件是如光陰般的去而不返哪！

自殺吧？一定惹起社會物議還說我祖上無德。父母都跟着丟臉。另嫁吧？自已受良心上的裁判。雖然說是與他短期同居但是也沒有資格和人家再……

咳！使我受此痛苦的是誰呢？只好自已打自已吧！在此死又不可生又乏味的時候。我心志已感到百分的痛苦。又一想徬徨歧路終久得怎樣結局？編者先生！請你不客氣的指我一條明路。我是得怎樣感激你呀！祝你撰安。稿投於本城。

（記者答）有人說『愛』是最苦不過的。如今你已是經驗過了。當然你得有這般的悔恨。不過他既不能與髮妻離異。你又不肯爲人作妾。你如果眞是聰明。不妨從此自新。再去讀書。倘或心性難以平靜下去。正可另覓知己託以終身。你既如此了。何必徬徨。我看創造一個新生命。比什麼都強。死是無意義的。

紀彬醫談（續）

▲沙眼病（醫師姚紀彬）

沙眼。是上下眼皮內面一種傳染病。沙眼在中國算是最平常最普通的眼病。病原尚未發見。但是舉世醫學家。都承認沙眼是極易傳染的。因爲發炎的變化。眼皮內面的乳頭狀層生長過分。又同時有一些沙粒小泡發生。上下眼皮的內面就失掉了普通的光滑。而凸凹不平。眼皮表面的光滑因此不平。時因爲時時發炎。不平而有刺痒。常有濃性排泄物。眼角膜也多在這時期發生加病。沙粒泡消散以後。就有瘢痕生出來。但不時的又有新的沙泡粒發生。久後便變成瘢痕。[illegible]內面就蘊滿了瘢痕。瘢痕收縮。眼皮因而向內反捲。眼皮上的加雜病多在此處發生『睫毛倒扎』可以算重要的加雜病。眼病失明的原因。多是因爲角膜潰亂。角膜渾濁。角膜發生血管翳等。血管翳是一種假膜性有血管的組織。生在角膜上。常是先由角膜上緣被上眼皮蓋着的地方起。利害的時候。全角膜都被掩蓋。若是瞳人也被掩蓋了。自然視物不明。角膜渾濁。角膜潰亂。多在這時候發現。不止於是因爲粗糙不平的眼皮摩擦眼球。角膜發生血管翳。也是因爲角膜的染了同眼皮上一樣的沙粒泡的病。（未完）

社會上出風頭人的鳥瞰（續）（郭[illegible]）

肯往這裡用功夫。才不負總理『恢復固有道德』的話！[illegible]的爭鬥。毫無代價！白費了少年頭。不一味復古。沸過了青年血。不一味復古。也戕古人啊！也落了客氣嗎！

（戊）第五條——一味非古的人。

古人的話不聽啊。兒話不及活人話好。話是這樣說。可是這個不休！其實古人的話。合理的。咱就采納。不合理的。不採納就完了！孔子說『食不語』是對的！若不然。吐沫星四下飛散。准說合衛生嗎？『子不語怪力亂神』一方是破除迷信。一方是除去恫嚇！

古時行得通。今時也何嘗行不通？孟子說『民爲貴』也就是近之德謨克拉西 Democracy 主義的精神！不可一味抹煞！必定會想到『以約失之者鮮矣』這句話。你因爲打仗而得惡劣下場。你定會想到老子『佳兵不祥』爲合理！咸爾遜的主張。也何嘗不是墨子的非攻學說。這麼者流。這方就贊成咸氏主張。彼方揚墨子隱廢。洋洋得意的著！自飛色舞的著！咦。這方持一段矛！這方一段盾。引證一句話吧。『遙遙相對。好看煞人』！…一味非古的人們喲！你們和一味復古的人們！其吉相等！徒誇在天秤上稱一下。我敢說。不用加一個法碼就會平衡！

我？不配作古人的不平者。我？只敢尊眞理的話！如果世上有眞理的話！我？不是以眞理來辯！我？只是本良心裁判。如果人的良心。皆有發理可能的話！…主『…………』？？！！。你！背『地』的定律。你不背『天』的原理。你不背『　』的文記。那麼古人的話。才是放屁！古人的學識。才是低人頭地！古人的見解。才是愚腐。古人的主張。才是卑鄙！！

只要問合理不合理？今不定可取。古不定可棄。古不定算好。今不定算不忘！

低下身去！揚起頭來！低身呀！琢磨這中國的舊偏！揚頭呀！看遠遠的歐美新主義！不必看人家。權限在你！不求你現在說。！十分贊成激動的話喲！！只希望你來來感想到。也許我！二十三年零五個月的生命呀——愛學說眞理！！和我一齊看！！向前看！！

眞理！！眞理！！

（已）第六條——一味崇新的人。

聽說外的好。咱就學外國。可是外國的呢？也不一定就好啊！高跟革履。該多們精神！但把論擋壞啦。便要嬌的啼哭！有的人說。中國字。寫的太麻煩！也不如英文字母。拚得痛快！咱們改符號吧！暗啦哈！滅人家國者。必先滅其國之文字！咱們口口聲聲反對外人文化侵略。爲什麼偏自已賤生！並不是外人新文化。不應學。而且應本總理『迎頭趕上去』的學。——但不要中他們的毒。……！

更有一些可笑的人們！說。中國人從此以後。不用自來水鋼筆。便算落伍。但是他們並不尚志去想自作一枝川。而口裡還提倡國貨。可憐！可笑！這種例子。舉南山之竹。都寫不完。作者我！咳！若有頭五年的盛心。蒲應詳細討論！再近一步說。（我這近一步。並不是進一步！）就拿咱那敝村說吧！去年暑假。因爲在家悶得討厭。我就戴了一頂醫斗逢式的破草帽。上河沿邊納涼！劈頭來了一位寨行長的太婆。指我乳名。擺出老前輩的樣子問我。『你這小子。怎這樣腐敗。沒有出息！』我暗笑。卻客氣的說道『怎叫腐敗』她說『就是不新！』緊接着把她那討厭尖銳的嗓音。一串一串的說『你看小一本鎖子在北京（她不曾知改爲北平）一念往學。回來帶的東西。有一個水槍。還有一個照妖鏡。四柔子。在瀋陽當寺長。（村愚貝俗寺長）是沽祖宗！回來害穿一身西服！誰像你汚穢不堪像這樣！……哎！這老太婆都一味崇新。眞不得了！我當時只氣得『三戶神來暴跳。五臟內生烟』不？水槍是呀！只是鋼筆！必然的是自來水鋼筆！照妖鏡啊！恐怕就是這三十多元的快像機。必然的！手提式的！…因爲她以爲綁兩種活寶。才算够上人！哼現在總算宣傳進步了。所以上爲貼標語的意義！在提倡國下人。以爲這是新事。也要貼標語。其實他們實在不知道社會歷下的舊歷年。雖然我們里仁屯。自覺著還受些新文化的。然而終有貼對子的！尤其是房舍不大整齊的貧人家。貼的更怕少！說也可笑！他們保守性的大。這樣加勁。可是一方也知道崇新。其實他崇新。可贊或的。爲什麼不猜理？無知識呢？你告述他。他也不理。任憑口講指畫的[illegible]上。寫標語 嗎？反正 寫二條『祝多下蛋！』『打倒不下蛋的雞』說算敷衍過去了！

細問且如此。而況？

吱喲！外人金絲髮好看。偏有以爲這也是新的。竟有黑髮用黃色染。在街上出風頭！並裝『瑪合』乃日本名詞。中國人寫便要用。不這麼寫。就會有人說落伍。Historia爲瘋狂之意。竟硬歇士迭利亞？崇新呀。在這時風頭—我也這麼川過。在這畸形社會裡。不得不爾的！不？無臉路的。我自悔我是盲從！

什麼叫作舊！什麼叫作新？靡有古呀。不能有今。中國字。不好嗎？是中國的？（未完）

蒲節雜詠（雍伯平）

殘照呑明滅。閒懷曠古今。豈予多好醉。蒲柳動騷忱。月影移顏色。風光洗袖襟。端陽懷在手。乘醉覓知音。既落十年夢。仍留一榻琴。榴花明小牖。一快解天心。

應時懸角黍。解夢觸歌心。曾具屈平淚。飄書陟遠岑。夜酒泊初夏。微風適性情。泊離思妙語。一致九歌鳴。

晚倚陌楊柳。閒吹花下笙。榴滿陽斜落照。醉乘月光行。開明月朗。渡靜野舟橫。短槳篷漁火。隔隄悟鳥鳴。夏夜松林靜。深行詳味情。泊野投小石。醉看野鳧驚。

留別海龍士紳（熊才）

人事消磨兩鬢皤。老來仍不廢吟哦。無柳柳絮因風起。恰欲櫻花帶雨酡。（龍城縣年積弊求士紳多方遮應一場雨來人皆驚異）枝頭婉轉聽鸝語。去思多小龍埸記。八月光陰一刹那。

即席贈松浦領事

欲別還留未忍離。鏡前高唱竹枝詞。（是日承開言記譯作相歌高唱一座歡然）他年永矢承平日。好作相逢話舊詩。

書所見（熊才）

唱得珠喉百囀嬌。更兼妙舞學蠻腰。衷情莫托哀弦訴。多少風流在自描。車轔轔。馬蕭蕭。姓氏何難市上招。清歌有價原無價。道是無聊卻有聊。

解悶文謎（趙重華）

同德爲朋同類爲友（詩經句二）君子賢其賢而親其親小人樂其樂而利其利。

卡（四子一）無分於上下乎。

仲尼曰（四子一）夫子之說。

問（易經句一）有所疑也。

不（易經句一）大往小來。

南方產竹子（字一）離。

瀋陽電影院　四經路　七緯路

六月廿五日至廿七日（星期四至星期六）連演三天

菊很克羅馥　詹姆斯茂萊　主演　哀感頑艷名片

慧眼識英雄

嗚呼。三生石上。誰證前因。五百年前。早留孽債。[illegible]

下期開演　風流天子　又名　浪漫君王

恭頌 德政

駐熱河陸軍騎兵第十九旅旅長石公寶廷三十一團團長宋公世榮二營營長劉公子步五連連長王鳳山六連連長劉振聲七連連長于凌雲 [illegible] 赤峰縣步屯約商民代表 [illegible] 閻承三 趙履中 廣義公 劉松齡 湯占一 張振九 楊毓峰 李子森 錦元窰 敬信堂 趙國衡 敬昌源 赤峰縣公家地約商民代表 [illegible]

伏苓精　大瓶一元　小瓶[illegible]

總發行瀋陽大西邊門外 寶康藥行 各埠藥房皆有代理

女界福音

婦女們不幸而染梅毒。其困苦較男子爲尤甚。既不能赤身裸體的求醫。又不能聽其蔓延坐以待斃。且因血管細小深隱皮下。即注射療法亦非易易。[illegible]

萬年聲

眼鏡　品質高上　式樣時新
鐘表　走時準確　使用耐久
唱機　機器堅固　裝璜美麗
風琴　製造精良　携帶便利
唱片　花色齊全　發音清亮

遼寧城內中街北路

洮昂鐵路局標購鐵筋及打樁汽錘材料廣告

本路爲修築嫩江大橋擬標購鐵筋四六〇公噸及大號小號打樁汽錘各一具并附件材料如有願承辦各商務於七月十日前向本局材料課或駐瀋材料轉運所領取或函索標單及招標簡章定於七月十日下午一時在瀋陽大西關ㄨ平里齊克駐瀋材料轉運所當衆開標凡投標各商於開標時須繳納投標押款現大洋伍百元中標者撥作承辦押金未中標者於開標解決後如數發還特此佈告週知

遼寧各界諸君如欲保證及各保戶爲保證事 而有所問詢請逕赴遼寧大西門裡卅八號敝分公司內與孫晉三君接洽可也

[illegible]領取各該件連同投標押款 現洋五千元（銀行現期存條亦可）投遞爲要其投標押款中標者即移充工程押款未中標者如數發還至標單圖樣費無論中標與否概不發還恐未週知特此廣告

[illegible]情形在外化緣欵財[illegible]則涇渭不分需[illegible]難辦矣 與念及此不勝憂懍除已將增修三義廟情形據實呈請省政府備案外用特登報端 希週知焉 本溪縣鐵刹山道由廬至順啓

事務所 [illegible]經路口 電話 四五三三

盛京時報大連支社 電二一一九六五

南滿鐵路

大連開	周水子	金州	普蘭店	瓦房店	熊岳城	大石橋	海城	湯崗子	鞍山	遼陽	蘇家屯	奉天	鐵嶺	開原	昌圖	四平街	公主嶺	長春到
[illegible]	[illegible]	[illegible]	[illegible]	[illegible]	[illegible]	[illegible]	[illegible]	[illegible]	[illegible]	[illegible]	[illegible]	[illegible]	[illegible]	[illegible]	[illegible]	[illegible]	[illegible]	[illegible]

長春開	公主嶺	四平街	昌圖	開原	鐵嶺	奉天	蘇家屯	遼陽	鞍山	湯崗子	海城	大石橋	熊岳城	瓦房店	普蘭店	金州	周水子	大連到
[illegible]	[illegible]	[illegible]	[illegible]	[illegible]	[illegible]	[illegible]	[illegible]	[illegible]	[illegible]	[illegible]	[illegible]	[illegible]	[illegible]	[illegible]	[illegible]	[illegible]	[illegible]	[illegible]

奉天開	撫順到	撫順開	奉天到	大連開	旅順到
[illegible]	[illegible]	[illegible]	[illegible]	[illegible]	[illegible]

本報價目
每份現洋六分
每月現洋壹元一角
▲外埠連郵
每月現洋壹元參角
半年現洋七元
全年現洋十四元

資本金壹億圓 始全額拂込濟
積立金壹億一千五百萬圓

橫濱正金銀行 遼寧支店

（日本電話）四九一一番（代表番號）
支配人社宅 二三五七番
支配人代理社宅 三四〇九番

〇本店 橫濱
〇支店、出張所
東京、丸之內、神戶
大阪、下關、長崎
名古屋、倫敦、里昂
漢堡、柏林、紐約
桑港、羅府、謝脫兒
布哇、利歐、加內伊
西脫爾、阿列其爾、脫利亞
孟買、卡拉其、坎拿大
蘭貢、新嘉坡、斯烏拉巴
巴大必牙、斯馬爾、馬尼拉
香港、廣東、上海
青島、漢口、天津
北平、牛莊、大連
奉天、開原、長春

北新書局

瀋陽鼓樓北

最新出版

初級中學混合國語教科書一 趙景深編 各五角五
實驗動物學 稽聯晉編 六角五分
新人體生理衛生 薛德焴編 實價七角
最新中國人文地理 鄒翰芳編 實價三角
人體的機構 周建人編 實價九角
普通生物學 彭光欽等譯 一元八角
世界文化史要略 楊人楩譯 實價八角
初中本國史上下 楊人楩編 一元三角
音樂初步 豐子愷編 六角五分
現代教育概觀 王璧如編 實價六角
文學概論 潘梓年著 實價六角
生物地質學 杜若城編 實價五角

發行中學教科書

經售其他大學專門及高初中學校適用著名課本三百餘種

應試初高中投考常識提要 實價五角五
及大學適用
投考前後期常識提要 實價一角一
小學及初中用
愛知社編各科常識問答甲集 實價一元二
新
同上乙集 實價一元
同上常義測驗問答 實價四角

備有詳細書目承索即寄

本局發行

詳註活葉文選
英漢對照叢書
文學叢書
社會叢書
科學叢書
心理叢書
政治叢書
經濟叢書
小朋友叢書
民間趣事叢書
哲學叢書
教育史地

仁丹

小包 二十粒袋
中包 六十粒袋
特別包 三百廿粒袋
大包 四百廿粒袋

主效
中暑傷寒
腹痛吐瀉
頭痛目眩
食積不消
水土不服
時行疫疾

謹防假冒
近有奸商羨望我仁丹之盛名假冒商標劣藥售出頗多賜顧諸君認仁丹商標並森下博藥房字樣等庶免受欺騙

強健胃腸

今日此時易於遲鈍之消化機能速宜促進豐富活力再無如常用仁丹之絕大功效

振刷精神

今日此時辦事運動家族偕遊而欲解倦勞防氣喘再無如常用仁丹之絕大功效

舒暢心身

今日此時於人叢聚集或酒席場中乃欲治頭痛眩暈解酒醉再無如常用仁丹之絕大效力

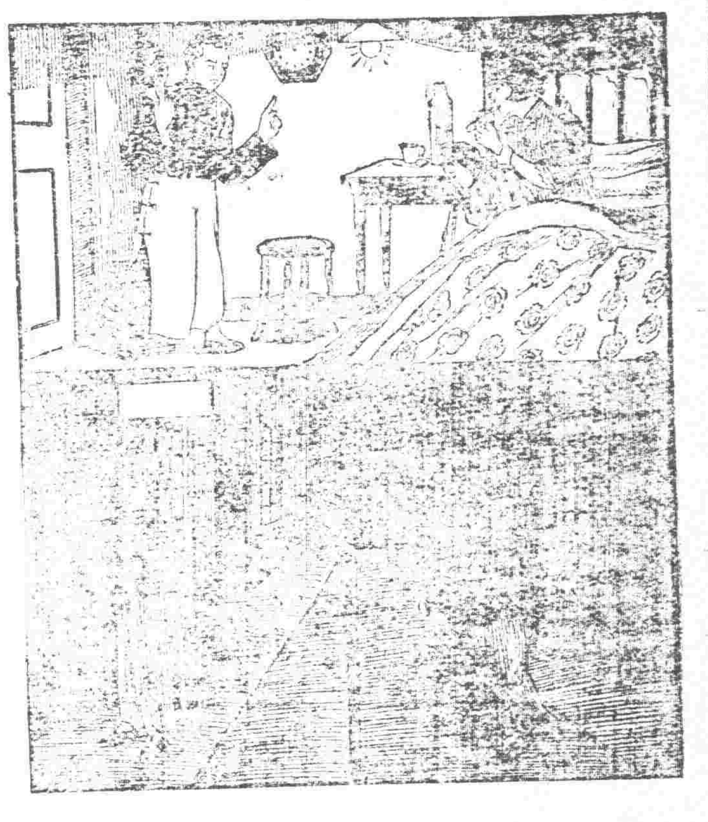

常備嬰孩自己藥片以防不測

請即購備一瓶今大忘記今晚或將後悔

嬰孩自己藥片乃是味美効靈之小兒專藥不特鄉間需藥不便之處務宜常備以應急需即通都大邑亦應儲存臨時待用因小兒生病如發熱腹痛嘔吐泄瀉傷風痰厥出牙蛔虫等症發於夜者不少于日也對於上述兒科各病嬰孩自己藥片均已累奏奇功至若小兒煩燥不眠一服此片便能安全入睡一覺醒來精神飽滿康健勝常矣如因腸胃失序易怒多啼此片之功亦正不尠故爲尊府小孩之健康計爲免後悔與無謂之耗費計務請立即向經售處或上海江西路四五一號韋廉士醫生藥局購備嬰孩自己藥片一瓶爲要

老刀牌香烟

盛行數十年的老牌畢竟與衆不同

那伊斯

染白髮紅毛之靈液

新式最佳之染髮液

能白髮紅毛變爲黑髮誠天巧奪天工也

僅需廿分即可竣事 染後黑亮與天然同 染後洗滌永保不變 領口枕套並不浸染 染法手續至極簡易

經理處
大連浪速町 資藥會社
奉天浪速町 井上誠昌堂
同 小西關 佐藤廣濟堂

代售處

奉天 大德生藥房
同 歐美藥房
同 五洲藥房
同 中西藥房
遼陽 義和堂藥房
同 東英藥房
同 興華藥房
同 天壽堂藥房
同 大和興藥房
同 成春堂藥房
鐵嶺 義和堂西藥號
營口 福壽藥房
同 興亞藥房
同 秦東藥房
同 保興長藥房
同 中西藥房
同 義和謙豐記
同 義興成倫記
大石橋 裕泰和藥房
同 長生堂藥房
同 新生堂藥房
海城 華西藥房
同 和發福藥房
大連 華泰藥房
同 華存藥房
同 同記藥房
同 同記藥房
同 廣德記藥房
同 福興堂藥房
安東縣 瑞祥泰藥房
同 中西藥房
長春 鴻和發藥房
同 泰和祥藥房
吉林 五洲藥房
同 中西藥房
同 泰華西藥房

吉林 林盛堂藥房
同 森泰號藥房
拜泉縣 中西藥房
富錦縣 永濟藥房
哈爾濱 長壽堂藥房
同 寰球藥房
同 泰華西藥房
海倫縣 天豐恆藥房
同 興記藥房
同 天興恆藥房
同 久逢長藥房
齊齊哈爾 富山堂藥房
大黑河 宮崎藥房
同 大同藥房
望奎縣 天和長藥房
拉哈站 華英藥房
安達站 衛生藥房
公主嶺 大口藥房
同 東亞藥房
四平街 利緒瑞藥房
同 同生堂藥房
同 公茂堂藥房
開原 東亞藥房
同 和發順藥房
洮南 永和堂藥房
同 東英藥房
同 東英藥房
鄭家屯 和發同藥房
新民縣 廣生堂藥房
莊河縣 積善和藥房
通化縣 積盛興藥房
西安縣 和發增藥房
八面城 濟生堂藥房
撫順 金森藥房
同 同仁堂藥房
鞍山 多久島藥房
本溪湖